



**SALINAN**

PERATURAN MENTERI NEGARA LINGKUNGAN HIDUP REPUBLIK INDONESIA  
NOMOR 16 TAHUN 2012  
TENTANG  
PEDOMAN PENYUSUNAN DOKUMEN LINGKUNGAN HIDUP

DENGAN RAHMAT TUHAN YANG MAHA ESA

MENTERI NEGARA LINGKUNGAN HIDUP REPUBLIK INDONESIA,

- Menimbang : bahwa untuk melaksanakan ketentuan Pasal 6 dan Pasal 16 Peraturan Pemerintah Nomor 27 Tahun 2012 tentang Izin Lingkungan, perlu menetapkan Peraturan Menteri Negara Lingkungan Hidup Republik Indonesia tentang Pedoman Penyusunan Dokumen Lingkungan Hidup;
- Mengingat : 1. Undang-Undang Nomor 32 Tahun 2009 tentang Perlindungan dan Pengelolaan Lingkungan Hidup (Lembaran Negara Republik Indonesia Tahun 2009 Nomor 140, Tambahan Lembaran Negara Republik Indonesia Nomor 5059);
2. Peraturan Pemerintah Nomor 27 Tahun 2012 tentang Izin Lingkungan (Lembaran Negara Republik Indonesia Tahun 2012 Nomor 48, Tambahan Lembaran Negara Republik Indonesia Nomor 5285);

MEMUTUSKAN:

- Menetapkan : PERATURAN MENTERI NEGARA LINGKUNGAN HIDUP TENTANG PEDOMAN PENYUSUNAN DOKUMEN LINGKUNGAN HIDUP.

Pasal 1

Dalam Peraturan Menteri ini yang dimaksud dengan:

1. Analisis Mengenai Dampak Lingkungan Hidup yang selanjutnya disebut Amdal adalah kajian mengenai dampak penting suatu Usaha dan/atau Kegiatan yang direncanakan pada lingkungan hidup yang diperlukan bagi proses pengambilan keputusan tentang penyelenggaraan Usaha dan/atau Kegiatan.
2. Upaya Pengelolaan Lingkungan Hidup dan Upaya Pemantauan Lingkungan Hidup yang selanjutnya disebut UKL-UPL adalah pengelolaan dan pemantauan terhadap Usaha dan/atau Kegiatan yang tidak berdampak penting terhadap lingkungan hidup yang diperlukan bagi proses pengambilan keputusan tentang penyelenggaraan Usaha dan/atau Kegiatan.
3. Surat Pernyataan Kesanggupan Pengelolaan dan Pemantauan Lingkungan Hidup yang selanjutnya disebut SPPL adalah pernyataan kesanggupan dari penanggung

jawab usaha dan/atau kegiatan untuk melakukan pengelolaan dan pemantauan lingkungan hidup atas dampak lingkungan hidup dari usaha dan/atau kegiatannya di luar Usaha dan/atau kegiatan yang wajib amdal atau UKL-UPL.

4. Analisis Dampak Lingkungan Hidup yang selanjutnya disebut Andal adalah telaahan secara cermat dan mendalam tentang dampak penting suatu rencana Usaha dan/atau kegiatan.
5. Rencana Pengelolaan Lingkungan Hidup, yang selanjutnya disebut RKL adalah upaya penanganan dampak terhadap lingkungan hidup yang ditimbulkan akibat dari rencana usaha dan/atau kegiatan
6. Rencana Pemantauan Lingkungan Hidup yang selanjutnya disebut RPL adalah upaya pemantauan komponen lingkungan hidup yang terkena dampak akibat rencana Usaha dan/atau kegiatan.
7. Pemrakarsa adalah setiap orang atau instansi pemerintah yang bertanggung jawab atas suatu usaha dan/atau kegiatan yang akan dilaksanakan.
8. Penyusunan Dokumen Amdal adalah kegiatan menuangkan kajian dampak lingkungan ke dalam dokumen Amdal yang dilakukan oleh Pemrakarsa.
9. Penyusunan UKL-UPL adalah kegiatan pengisian formulir UKL-UPL yang dilakukan oleh Pemrakarsa.
10. Penyusunan SPPL adalah kegiatan pengisian SPPL yang dilakukan oleh Pemrakarsa.

#### Pasal 2

- (1) Peraturan Menteri ini bertujuan memberikan pedoman penyusunan dokumen lingkungan hidup.
- (2) Dokumen lingkungan hidup sebagaimana dimaksud pada ayat (1) terdiri atas:
  - a. dokumen Amdal;
  - b. formulir UKL-UPL; dan
  - c. SPPL.

#### Pasal 3

- (1) Dokumen Amdal dan formulir UKL-UPL sebagaimana dimaksud dalam Pasal 2 ayat (2) huruf a dan huruf b merupakan persyaratan mengajukan permohonan izin lingkungan.
- (2) SPPL sebagaimana dimaksud dalam Pasal 2 ayat (2) huruf c disusun untuk usaha dan/atau kegiatan yang tidak wajib Amdal dan/atau UKL-UPL.

#### Pasal 4

Dokumen Amdal sebagaimana dimaksud dalam Pasal 2 ayat (2) huruf a terdiri atas dokumen:

- a. Kerangka Acuan;
- b. Andal; dan
- c. RKL-RPL.

#### Pasal 5

(1) Kerangka Acuan sebagaimana dimaksud dalam Pasal 4 huruf a memuat:

- a. pendahuluan;
- b. pelingkupan;
- c. metode studi;
- d. daftar pustaka; dan
- e. lampiran.

(2) Penyusunan Kerangka Acuan sebagaimana dimaksud pada ayat (1) dilakukan sesuai dengan pedoman penyusunan Kerangka Acuan sebagaimana tercantum dalam Lampiran I yang merupakan bagian tidak terpisahkan dari Peraturan Menteri ini.

#### Pasal 6

(1) Andal sebagaimana dimaksud dalam Pasal 4 huruf b memuat:

- a. pendahuluan;
- b. deskripsi rinci rona lingkungan hidup awal;
- c. prakiraan dampak penting;
- d. evaluasi secara holistik terhadap dampak lingkungan;
- e. daftar pustaka; dan
- f. lampiran.

(2) Penyusunan Andal sebagaimana dimaksud pada ayat (1) dilakukan sesuai dengan pedoman penyusunan Andal sebagaimana tercantum dalam Lampiran II yang merupakan bagian tidak terpisahkan dari Peraturan Menteri ini.

#### Pasal 7

(1) RKL-RPL sebagaimana dimaksud dalam Pasal 4 huruf c memuat:

- a. pendahuluan;
- b. rencana pengelolaan lingkungan hidup;
- c. rencana pemantauan lingkungan hidup;
- d. jumlah dan jenis izin perlindungan dan pengelolaan lingkungan hidup yang dibutuhkan;

- e. pernyataan komitmen pemrakarsa untuk melaksanakan ketentuan yang tercantum dalam RKL-RPL;
  - f. daftar pustaka; dan
  - g. lampiran.
- (2) Penyusunan RKL-RPL sebagaimana dimaksud pada ayat (1) dilakukan sesuai dengan pedoman penyusunan RKL-RPL sebagaimana tercantum dalam Lampiran III yang merupakan bagian tidak terpisahkan dari Peraturan Menteri ini.

#### Pasal 8

- (1) Formulir UKL-UPL sebagaimana dimaksud dalam Pasal 2 ayat (2) huruf b memuat:
- a. identitas pemrakarsa;
  - b. rencana usaha dan/atau kegiatan;
  - c. dampak lingkungan yang akan terjadi, dan program pengelolaan serta pemantauan lingkungan;
  - d. jumlah dan jenis izin perlindungan dan pengelolaan lingkungan hidup yang dibutuhkan; dan
  - e. pernyataan komitmen pemrakarsa untuk melaksanakan ketentuan yang tercantum dalam formulir UKL-UPL.
  - f. Daftar Pustaka; dan
  - g. Lampiran
- (2) Pengisian formulir UKL-UPL sebagaimana dimaksud pada ayat (1) dilakukan sesuai dengan pedoman pengisian formulir UKL-UPL sebagaimana tercantum dalam Lampiran IV yang merupakan bagian tidak terpisahkan dari Peraturan Menteri ini.

#### Pasal 9

- (1) SPPL sebagaimana dimaksud dalam Pasal 2 ayat (2) huruf c berisi:
- a. identitas pemrakarsa;
  - b. informasi singkat terkait dengan usaha dan/atau kegiatan;
  - c. keterangan singkat mengenai dampak lingkungan yang terjadi dan pengelolaan lingkungan hidup yang akan dilakukan;
  - d. pernyataan kesanggupan untuk melakukan pengelolaan dan pemantauan lingkungan hidup; dan
  - e. tandatangan pemrakarsa di atas kertas bermaterai cukup.
- (2) Pengisian SPPL sebagaimana dimaksud pada ayat (1) dilakukan dengan menggunakan format SPPL sebagaimana

tercantum dalam lampiran V yang merupakan bagian tidak terpisahkan dari Peraturan Menteri ini.

#### Pasal 10

Pada saat Peraturan Menteri ini mulai berlaku:

- a. Peraturan Menteri Negara Lingkungan Hidup Nomor 08 Tahun 2006 tentang Pedoman Penyusunan Dokumen Analisis Mengenai Dampak Lingkungan Hidup; dan
- b. Peraturan Menteri Negara Lingkungan Hidup Nomor 13 Tahun 2010 tentang Upaya Pengelolaan Lingkungan Hidup dan Upaya Pemantauan Lingkungan Hidup dan Surat Pernyataan Kesanggupan Pengelolaan dan Pemantauan Lingkungan Hidup,

dicabut dan dinyatakan tidak berlaku.

#### Pasal 11

Peraturan Menteri ini mulai berlaku setelah 6 (enam) bulan terhitung sejak tanggal diundangkan.

Agar setiap orang mengetahuinya memerintahkan pengundangan Peraturan Menteri ini dengan penempatannya dalam Berita Negara Republik Indonesia.

Ditetapkan di Jakarta  
pada tanggal 5 Oktober 2012

MENTERI NEGARA LINGKUNGAN HIDUP  
REPUBLIK INDONESIA,

ttd

BALTHASAR KAMBUAYA

Diundangkan di Jakarta  
pada tanggal 10 Oktober 2012

MENTERI HUKUM DAN HAK ASASI MANUSIA  
REPUBLIK INDONESIA,

ttd

AMIR SYAMSUDIN

BERITA NEGARA REPUBLIK INDONESIA TAHUN 2012 NOMOR 990

Salinan sesuai dengan aslinya  
Kepala Biro Hukum dan Humas,

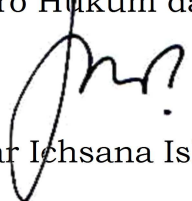
  
Inar Ichsana Ishak

LAMPIRAN I  
PERATURAN MENTERI NEGARA  
LINGKUNGAN HIDUP  
REPUBLIK INDONESIA  
NOMOR 16 TAHUN 2012  
TENTANG  
PEDOMAN PENYUSUNAN  
DOKUMEN LINGKUNGAN HIDUP

PEDOMAN PENYUSUNAN DOKUMEN KERANGKA ACUAN

A. Tujuan dan fungsi KA

1. Tujuan penyusunan KA adalah:

- a. merumuskan lingkup dan kedalaman studi Andal;
- b. mengarahkan studi Andal agar berjalan secara efektif dan efisien sesuai dengan biaya, tenaga, dan waktu yang tersedia.

2. Fungsi dokumen KA adalah:

- a. sebagai rujukan penting bagi pemrakarsa, penyusun dokumen Amdal, instansi yang membidangi rencana usaha dan/atau kegiatan, dan instansi lingkungan hidup, serta tim teknis Komisi Penilai Amdal tentang lingkup dan kedalaman studi Andal yang akan dilakukan;
- b. sebagai salah satu bahan rujukan bagi penilai dokumen Andal untuk mengevaluasi hasil studi Andal.

B. Muatan dokumen KA

1. Pendahuluan

Pendahuluan pada dasarnya berisi informasi tentang latar belakang, tujuan rencana usaha dan/atau kegiatan serta pelaksanaan studi Amdal.

Latar belakang berisi uraian mengenai:

- a. justifikasi dilaksanakannya rencana usaha dan/atau kegiatan, termasuk penjelasan mengenai persetujuan prinsip yang menyatakan bahwa jenis usaha kegiatan tersebut secara prinsip dapat dilakukan dari pihak yang berwenang. Bukti formal atas persetujuan prinsip tersebut wajib dilampirkan;
- b. alasan mengapa rencana usaha dan/atau kegiatan ini wajib memiliki Amdal dan pendekatan studi yang digunakan (tunggal, terpadu, atau kawasan); dan
- c. alasan mengapa rencana usaha dan/atau kegiatan ini dinilai oleh Komisi Penilai Amdal (KPA) Pusat, Provinsi, atau Kabupaten/Kota.

Tujuan rencana kegiatan berisi:

- a. uraian umum maupun rinci mengenai tujuan dilaksanakannya rencana usaha dan/atau kegiatan; dan
- b. justifikasi manfaat dari rencana kegiatan kepada masyarakat sekitar dan peranannya terhadap pembangunan nasional dan daerah.

Pelaksanaan Studi, yang berisi informasi tentang:

- a. pemrakarsa dan penanggung jawab rencana usaha dan/atau kegiatan; dan
- b. pelaksana studi amdal yang terdiri dari tim penyusun dokumen amdal, tenaga ahli dan asisten penyusun dokumen amdal.

Pemrakarsa dan penanggung jawab usaha dan/atau kegiatan; Pada bagian ini dicantumkan nama dan alamat lengkap instansi/perusahaan sebagai pemrakarsa rencana usaha dan/atau kegiatan, nama dan alamat lengkap penanggung jawab rencana usaha dan/atau kegiatan.

Pelaksana studi Amdal;

Pada bagian ini perlu dicantumkan lebih dulu pernyataan apakah penyusunan dokumen amdal dilakukan sendiri oleh pemrakarsa atau meminta bantuan kepada pihak lain sesuai ketentuan Pasal 10 ayat (1) Peraturan Pemerintah Nomor 27 Tahun 2012. Apabila pemrakarsa meminta bantuan kepada pihak lain, harus dicantumkan apakah penyusun amdal perorangan atau yang tergabung dalam lembaga penyedia jasa penyusunan dokumen amdal sesuai dengan ketentuan Pasal 10 ayat (2) Peraturan Pemerintah Nomor 27 Tahun 2012.

Apabila penyusun amdal adalah penyusun perorangan maka pada bagian ini dicantumkan nama dan alamat lengkap Ketua Tim Penyusun yang memiliki sertifikat kompetensi penyusun Amdal KTPA dan Anggota Tim Penyusun (minimal dua orang memiliki sertifikat kompetensi penyusun amdal KTPA dan/atau ATPA) beserta tenaga ahli dengan uraian keahliannya yang sesuai dengan lingkup studi amdal (Pasal 11 ayat (1) PP No. 27 Tahun 2012). Disamping memiliki sertifikat kompetensi penyusun amdal, penyusunan perorangan tersebut wajib teregistrasi di KLH, sesuai dengan ketentuan peraturan perundang-undangan. Tanda Bukti Sertifikat Kompetensi dan registrasi dimaksud wajib dilampirkan.

Apabila pemrakarsa menggunakan jasa penyusun perorangan yang sudah memiliki sertifikasi dan teregistrasi di KLH maka harus ada Keputusan Pembentukan Tim Pelaksana Studi amdal dari pemrakarsa (Tanda Bukti Registrasi Penyusun Perorangan dan Keputusan Pembentukan Tim Pelaksana Studi amdal wajib dilampirkan)

Apabila penyusun amdal adalah penyusun yang tergabung dalam lembaga penyedia jasa penyusunan dokumen amdal maka pada bagian ini dicantumkan nama dan alamat lengkap lembaga/perusahaan disertai nomor tanda bukti registrasi kompetensi (tanda bukti wajib dilampirkan), nama dan alamat lengkap penanggungjawab penyusun amdal, nama Ketua Tim Penyusun yang memiliki sertifikat kompetensi penyusun Amdal KTPA dan Anggota Tim Penyusun (minimal dua orang memiliki sertifikat kompetensi penyusun amdal KTPA dan/atau ATPA) beserta tenaga ahli dengan uraian keahliannya yang sesuai dengan lingkup studi amdal.

Berdasarkan uraian tersebut, susunan pelaksana studi Amdal sebagai berikut:

- a. Tim Penyusun Amdal, terdiri atas:
  - 1) Ketua Tim, yang memiliki sertifikat kompetensi penyusun Amdal Ketua Tim Penyusun Amdal (KTPA);

- 2) Anggota Tim, minimal dua orang yang memiliki sertifikat kompetensi penyusun Amdal Anggota Tim Penyusun Amdal (ATPA);
- b. Tenaga Ahli, yaitu orang yang memiliki keahlian tertentu yang diperlukan dalam penyusunan dokumen amdal seperti tenaga ahli yang sesuai dengan dampak penting yang akan dikaji atau tenaga ahli yang memiliki keahlian terkait dengan rencana usaha dan/atau kegiatan.
- c. Asisten Penyusun amdal, yaitu orang yang dapat menjadi asisten penyusun amdal adalah setiap orang yang telah mengikuti dan lulus pelatihan penyusunan amdal di LPK yang telah teregistrasi/terakreditasi di KLH.

Tim penyusunan amdal dan tenaga ahli bersifat wajib, sedangkan asisten penyusun amdal bersifat pilihan.

Biodata dan surat pernyataan bahwa personil tersebut benar-benar melakukan penyusunan dan ditandatangani di atas materai wajib dilampirkan.

## 2. Pelingkupan

Muatan pelingkupan pada dasarnya berisi informasi tentang:

- a. Deskripsi rencana usaha dan/atau kegiatan yang akan dikaji.
  - 1) Status studi amdal, apakah dilaksanakan secara terintegrasi, bersamaan atau setelah studi kelayakan teknis dan ekonomis. Uraian ini diperlukan sebagai dasar untuk menentukan kedalaman informasi yang diperlukan dalam kajian amdal.
  - 2) Kesesuaian lokasi rencana usaha dan/atau kegiatan dengan rencana tata ruang sesuai ketentuan peraturan perundangan.
  - 3) Deskripsi rencana usaha dan/atau kegiatan dengan fokus kepada komponen-komponen kegiatan yang berpotensi menyebabkan dampak lingkungan berdasarkan tahapan kegiatan, termasuk alternatifnya (jika terdapat alternatif-alternatif terhadap rencana usaha dan/atau kegiatan) dan pengelolaan lingkungan hidup yang sudah disiapkan/direncanakan sejak awal sebagai bagian dari rencana kegiatan (terintegrasi dalam desain rencana usaha dan/atau kegiatan). Dalam hal diperlukan adanya informasi yang lebih detail terhadap deskripsi rencana kegiatan, maka dapat dilampirkan informasi lain yang dianggap perlu;

Uraian tersebut wajib dilengkapi dengan peta-peta yang relevan yang memenuhi kaidah-kaidah kartografi dan/atau *layout* dengan skala yang memadai.

Informasi kesesuaian lokasi rencana usaha dan/atau kegiatan dengan rencana tata ruang seperti tersebut di atas dapat disajikan dalam bentuk peta tumpang susun (*overlay*) antara peta batas tapak proyek rencana usaha dan/atau kegiatan dengan peta RTRW yang berlaku dan sudah ditetapkan (peta rancangan RTRW tidak dapat dipergunakan). Berdasarkan hasil analisis spasial tersebut, penyusun dokumen amdal selanjutnya menguraikan secara singkat dan menyimpulkan kesesuaian tapak proyek dengan tata ruang apakah seluruh tapak proyek sesuai dengan tata ruang, atau ada



sebagian yang tidak sesuai, atau seluruhnya tidak sesuai. Dalam hal masih ada hambatan atau keragu-raguan terkait informasi kesesuaian dengan RTRW, maka pemrakarsa dapat meminta bukti formal/fatwa dari instansi yang bertanggung jawab di bidang penataan ruang seperti BKPTRN atau BKPRD. Bukti-bukti yang mendukung kesesuaian dengan tata ruang wajib dilampirkan.

Jika lokasi rencana usaha/atau kegiatan tersebut tidak sesuai dengan rencana tata ruang, maka dokumen KA tidak dapat diproses lebih lanjut sesuai dengan ketentuan pasal 4 ayat (3) Peraturan Pemerintah Nomor 27 Tahun 2012.

Di samping itu, penyusun dokumen amdal melakukan analisis spasial kesesuaian lokasi rencana usaha dan/atau kegiatan dengan peta indikatif penundaan izin baru (PIPIB) yang tercantum dalam Inpres Nomor 10 Tahun 2011, atau peraturan revisinya maupun terbitnya ketentuan baru yang mengatur mengenai hal ini.

Berdasarkan hasil analisis spasial tersebut, penyusun dokumen amdal dapat menyimpulkan apakah lokasi rencana usaha dan/atau kegiatan tersebut berada di dalam atau di luar kawasan hutan alam primer dan lahan gambut yang tercantum dalam PIPIB. Jika lokasi rencana usaha/atau kegiatan tersebut berada dalam PIPIB, kecuali untuk kegiatan-kegiatan tertentu yang dikecualikan seperti yang tercantum dalam Inpres Nomor 10 Tahun 2011, maka dokumen KA tersebut tidak dapat diproses lebih lanjut. Kesesuaian terhadap lokasi rencana usaha dan atau kegiatan berdasarkan peta indikatif penundaan izin baru (PIPIB) yang tercantum dalam Inpres Nomor 10 Tahun 2011, berlaku selama 2 (dua) tahun terhitung sejak Instruksi Presiden ini dikeluarkan.

Kajian amdal merupakan studi kelayakan dari aspek lingkungan hidup sehingga ada kemungkinan komponen rencana usaha dan/atau kegiatan memiliki beberapa alternatif, antara lain alternatif lokasi, penggunaan alat-alat produksi, kapasitas, spesifikasi teknik, sarana usaha dan/atau kegiatan, tata letak bangunan, waktu, durasi operasi, dan/atau bentuk alternatif lainnya. Alternatif-alternatif yang dikaji dalam Amdal dapat merupakan alternatif-alternatif yang telah direncanakan sejak semula atau yang dihasilkan selama proses kajian Amdal berlangsung. Fungsi dan manfaat kajian alternatif dalam Amdal adalah:

- 1) Memastikan bahwa pertimbangan lingkungan telah terintegrasi dalam proses pemilihan alternatif selain faktor ekonomis dan teknis.
- 2) Memastikan bahwa pemrakarsa dan pengambil keputusan telah mempertimbangkan dan menerapkan prinsip-prinsip pencegahan pencemaran (*pollution prevention*) dan/atau kerusakan lingkungan hidup dalam rangka pengelolaan lingkungan.
- 3) Memberi peluang kepada pemangku kepentingan yang tidak terlibat secara penuh dalam proses pengambilan keputusan, untuk mengevaluasi berbagai aspek rencana usaha dan/atau kegiatan dan bagaimana proses suatu keputusan yang akhirnya disetujui.

- 4) Memberikan kerangka kerja untuk pengambilan keputusan yang transparan dan berdasarkan kepada pertimbangan-pertimbangan ilmiah.

Jika terdapat alternatif, maka dokumen Kerangka Acuan tersebut juga berisi penjelasan kerangka kerja proses pemilihan alternatif tersebut. Penjelasan pada bagian ini harus bisa memberikan gambaran secara sistematis dan logis terhadap proses dihasilkannya alternatif-alternatif yang akan dikaji yang mencakup:

- 1) Penjelasan dasar pemikiran dalam penentuan faktor-faktor yang dipertimbangkan dalam mengkaji alternatif.
- 2) Penjelasan prosedur yang akan digunakan untuk melakukan pemilihan terhadap alternatif-alternatif yang tersedia, termasuk cara identifikasi, prakiraan dan dasar pemikiran yang digunakan untuk memberikan pembobotan, skala atau peringkat serta cara-cara untuk mengintepretasikan hasilnya.
- 3) Penjelasan alternatif-alternatif yang telah dipilih yang akan dikaji lebih lanjut dalam Andal.
- 4) Pencantuman pustaka-pustaka yang akan atau sudah digunakan sebagai sumber informasi dalam pemilihan alternatif.

b. Deskripsi rona lingkungan hidup awal (*environmental setting*).

Deskripsi umum rona lingkungan hidup awal berisi uraian mengenai rona lingkungan hidup (*environmental setting*) secara umum di lokasi rencana usaha dan/atau kegiatan yang mencakup:

- 1) Komponen lingkungan terkena dampak (komponen/features lingkungan yang ada disekitar lokasi rencana usaha dan/atau kegiatan serta kondisi lingkungannya), yang pada dasarnya paling sedikit memuat:
  - a) komponen geo-fisik-kimia, seperti sumber daya geologi, tanah, air permukaan, air bawah tanah, udara, kebisingan, dan lain sebagainya;
  - b) komponen biologi, seperti vegetasi/flora, fauna, tipe ekosistem, keberadaan spesies langka dan/atau endemik serta habitatnya, dan lain sebagainya;
  - c) komponen sosio-ekonomi-budaya, seperti tingkat pendapatan, demografi, mata pencaharian, budaya setempat, situs arkeologi, situs budaya dan lain sebagainya;
  - d) komponen kesehatan masyarakat, seperti perubahan tingkat kesehatan masyarakat.
- 2) Usaha dan/atau kegiatan yang ada di sekitar lokasi rencana usaha dan/atau kegiatan yang diusulkan beserta dampak yang ditimbulkannya terhadap lingkungan hidup. Tujuan penjelasan ini adalah memberikan gambaran utuh tentang kegiatan-kegiatan lain (yang sudah ada di sekitar lokasi rencana usaha dan/atau kegiatan) yang memanfaatkan sumberdaya alam dan mempengaruhi lingkungan setempat.

Deskripsi rona lingkungan hidup harus menguraikan data dan informasi yang terkait atau relevan dengan dampak yang mungkin terjadi. Deskripsi ini didasarkan data dan informasi primer dan/atau sekunder yang bersifat aktual dan menggunakan sumber data-informasi yang valid untuk data sekunder yang resmi dan/atau

kredibel untuk menjamin validitas data-informasi serta didukung oleh hasil observasi lapangan. Data dan informasi rinci terkait dengan rona lingkungan hidup dimaksud dapat disampaikan dalam lampiran.

Dalam hal terdapat beberapa alternatif lokasi, maka uraian rona lingkungan hidup harus dilakukan untuk masing-masing alternatif lokasi. Deskripsi rona lingkungan hidup awal dapat disajikan dalam bentuk data dan informasi spasial.

c. Hasil pelibatan masyarakat.

Pelibatan masyarakat merupakan bagian proses pelingkupan. Pelibatan masyarakat dilakukan melalui pengumuman dan konsultasi publik. Prosedur pelibatan masyarakat dalam proses Amdal harus mengacu pada peraturan perundang-undangan.

Dalam bagian ini, penyusun dokumen Amdal menguraikan informasi hasil proses pelibatan masyarakat yang diperlukan dalam proses pelingkupan. Perlu diingat bahwa saran, pendapat dan tanggapan yang diterima dari masyarakat harus diolah sebelum digunakan sebagai input proses pelingkupan. Ini disebabkan karena saran, pendapat dan tanggapan tersebut mungkin jumlahnya banyak dan beragam jenisnya serta belum tentu relevan untuk dikaji dalam Andam. Bukti pengumuman dan hasil pelaksanaan konsultasi publik dapat dilampirkan.

Secara rinci, informasi yang harus dijelaskan antara lain hal kunci (*keypoints*) yang harus jadi perhatian bagi pengambil keputusan, yaitu informasi apa yang dibutuhkan oleh pengambil keputusan terkait dengan hasil pelibatan masyarakat ini, antara lain sebagai contoh adalah:

- 1) Informasi deskriptif tentang keadaan lingkungan sekitar ("ada hutan bakau" atau "banyak pabrik membuang limbah ke sungai X").
- 2) Nilai-nilai lokal terkait dengan rencana usaha dan/atau kegiatan yang diusulkan.
- 3) Kebiasaan adat setempat terkait dengan rencana usaha dan/atau kegiatan yang diusulkan.
- 4) Aspirasi masyarakat terkait dengan rencana usaha dan/atau kegiatan yang diusulkan, antara lain kekhawatiran tentang perubahan lingkungan yang mungkin terjadi ("jangan sampai kita kekurangan air" atau "tidak senang adanya tenaga kerja dari luar"); dan harapan tentang perbaikan lingkungan atau kesejahteraan akibat adanya rencana kegiatan ("minta disediakan air bersih" atau "minta pemuda setempat diperkerjakan").

d. Dampak Penting Hipotetik.

Dampak Penting Hipotetik, pada bagian ini penyusun dokumen amdal menguraikan dampak penting hipotetik terkait dengan rencana usaha dan/atau kegiatan yang diusulkan. Proses untuk menghasilkan dampak penting hipotetik dilakukan dengan menggunakan metode-metode ilmiah yang berlaku secara nasional dan/atau internasional di berbagai literatur yang sesuai dengan

kaidah ilmiah metode penentuan dampak penting hipotetik dalam Amdal.

Proses untuk menghasilkan dampak penting hipotetik tersebut pada dasarnya diawali melalui proses identifikasi dampak potensial. Esensi dari proses identifikasi dampak potensial ini adalah menduga semua dampak yang berpotensi terjadi jika rencana usaha dan/atau kegiatan dilakukan pada lokasi tersebut. Langkah ini menghasilkan daftar 'dampak potensial'. Pada tahap ini kegiatan pelingkupan dimaksudkan untuk mengidentifikasi segenap dampak lingkungan hidup (primer, sekunder, dan seterusnya) yang secara potensial akan timbul sebagai akibat adanya rencana usaha dan/atau kegiatan. Pada tahapan ini hanya diinventarisasi dampak potensial yang mungkin akan timbul tanpa memperhatikan besar/kecilnya dampak, atau penting tidaknya dampak. Dengan demikian pada tahap ini belum ada upaya untuk menilai apakah dampak potensial tersebut merupakan dampak penting atau tidak.

Proses identifikasi dampak potensial dilakukan dengan menggunakan metode-metode ilmiah yang berlaku secara nasional dan/atau internasional di berbagai literatur. Keluaran yang diharapkan disajikan dalam bagian ini adalah berupa daftar dampak-dampak potensial yang mungkin timbul atas adanya rencana usaha dan/atau kegiatan yang diusulkan.

Selanjutnya dilakukan evaluasi dampak Potensial. Evaluasi Dampak Potensial esensinya adalah memisahkan dampak-dampak yang perlu kajian mendalam untuk membuktikan dugaan (hipotesa) dampak (dari dampak yang tidak lagi perlu dikaji). Dalam proses ini, harus dijelaskan dasar penentuan bagaimana suatu dampak potensial dapat disimpulkan menjadi dampak penting hipotetik (DPH) atau tidak.

Salah satu kriteria penapisan untuk menentukan apakah suatu dampak potensial dapat menjadi DPH atau tidak adalah dengan menguji apakah pihak pemrakarsa telah berencana untuk mengelola dampak tersebut dengan cara-cara yang mengacu pada Standar Operasional Prosedur (SOP) tertentu, pengelolaan yang menjadi bagian dari rencana kegiatan, panduan teknis tertentu yang diterbitkan pemerintah dan/atau standar internasional, dan lain sebagainya.

Langkah ini pada akhirnya menghasilkan daftar kesimpulan 'dampak penting hipotetik (DPH)'. Dalam bagian ini, penyusun dokumen Amdal diharapkan menyampaikan keluaran berupa uraian proses evaluasi dampak potensial menjadi DPH. Setelah itu seluruh DPH yang telah dirumuskan ditabulasikan dalam bentuk daftar kesimpulan DPH akibat rencana usaha dan/atau kegiatan yang akan dikaji dalam ANDAL sesuai hasil pelingkupan. Dampak-dampak potensial yang tidak dikaji lebih lanjut, juga harus dijelaskan alasan-alasannya dengan dasar argumentasi yang kuat kenapa dampak potensial tersebut tidak dikaji lebih lanjut.

e. Batas Wilayah Studi dan Batas Waktu Kajian

Batas wilayah studi ini merupakan batas terluar dari hasil tumpang susun (*overlay*) dari batas wilayah proyek, ekologis, sosial dan

administratif setelah mempertimbangkan kendala teknis yang dihadapi. Batasan ruang lingkup wilayah studi penentuannya disesuaikan dengan kemampuan pelaksana yang biasanya memiliki keterbatasan sumber data, seperti waktu, dana, tenaga, teknis, dan metode telaahan. Setiap penentuan masing-masing batas wilayah (proyek, ekologis, sosial dan administratif) harus dilengkapi dengan justifikasi ilmiah yang kuat. Bagian ini harus dilengkapi dengan peta batas wilayah studi yang dapat menggambarkan batas wilayah proyek, ekologis, sosial dan administratif. Peta yang disertakan harus memenuhi kaidah-kaidah kartografi.

Batas wilayah studi dibentuk dari empat unsur yang berhubungan dengan dampak lingkungan suatu rencana kegiatan, yaitu:

- 1) Batas proyek, yaitu ruang dimana seluruh komponen rencana kegiatan akan dilakukan, termasuk komponen kegiatan tahap pra-konstruksi, konstruksi, operasi dan pasca operasi. Dari ruang rencana usaha dan/atau kegiatan inilah bersumber dampak terhadap lingkungan hidup disekitarnya. Batas proyek secara mudah dapat diplotkan pada peta, karena lokasi-lokasinya dapat diperoleh langsung dari peta-peta pemrakarsa. Selain tapak proyek utama, batas proyek harus juga meliputi fasilitas pendukung seperti perumahan, dermaga, tempat penyimpanan bahan, bengkel, dan sebagainya.
- 2) Batas ekologis, yaitu ruang terjadinya sebaran dampak-dampak lingkungan dari suatu rencana usaha dan/atau kegiatan yang akan dikaji, mengikuti media lingkungan masing-masing (seperti air dan udara), dimana proses alami yang berlangsung dalam ruang tersebut diperkirakan akan mengalami perubahan mendasar. Batas ekologis akan mengarahkan penentuan lokasi pengumpulan data rona lingkungan awal dan analisis persebaran dampak. Penentuan batas ekologis harus mempertimbangkan setiap komponen lingkungan biogeofisik-kimia yang terkena dampak (dari daftar dampak penting hipotetik). Untuk masing-masing dampak, batas persebarannya dapat diplotkan pada peta sehingga batas ekologis memiliki beberapa garis batas, sesuai dengan jumlah dampak penting hipotetik.
- 3) Batas sosial, yaitu ruang disekitar rencana usaha dan/atau kegiatan yang merupakan tempat berlangsungnya berbagai interaksi sosial yang mengandung norma dan nilai tertentu yang sudah mapan (termasuk sistem dan struktur sosial), sesuai dengan proses dan dinamika sosial suatu kelompok masyarakat, yang diperkirakan akan mengalami perubahan mendasar akibat suatu rencana usaha dan/atau kegiatan. Batas ini pada dasarnya merupakan ruang di mana masyarakat, yang terkena dampak lingkungan seperti limbah, emisi atau kerusakan lingkungan, tinggal atau melakukan kegiatan. Batas sosial akan mempengaruhi identifikasi kelompok masyarakat yang terkena dampak sosial-ekonomi-kesehatan masyarakat dan penentuan masyarakat yang perlu dikonsultasikan (pada tahap lanjutan keterlibatan masyarakat).
- 4) Batas administratif, yaitu wilayah administratif terkecil yang relevan (seperti desa, kelurahan, kecamatan, kabupaten, provinsi) yang wilayahnya tercakup tiga unsur batas diatas.

Dengan menumpang-susunkan (*overlay*) batas administratif wilayah pemerintahan dengan tiga peta batas seperti tersebut di atas, maka akan terlihat desa/kelurahan, kecamatan, kabupaten dan/atau provinsi mana saja yang masuk dalam batas proyek, batas ekologis dan batas sosial. Batas administratif sebenarnya diperlukan untuk mengarahkan pemrakarsa dan/atau penyusun Amdal untuk dapat berkoordinasi ke lembaga pemerintah daerah yang relevan, baik untuk koordinasi administratif (misalnya penilaian Amdal dan pelaksanaan konsultasi masyarakat), pengumpulan data tentang kondisi rona lingkungan awal, kegiatan di sekitar lokasi kegiatan, dan sebagainya.

Masing-masing batas diplotkan pada peta yang kemudian ditumpang-susunkan satu-sama lain (*overlay*) sehingga dapat ditarik garis luar gabungan keempat batas tersebut. Garis luar gabungan itu yang disebut sebagai 'batas wilayah studi'. Dalam proses ini, harus dijelaskan dasar penentuan batas wilayah studi.

Dalam proses pelingkupan, harus teridentifikasi secara jelas pula batas waktu kajian yang akan digunakan dalam melakukan prakiraan dan evaluasi dampak dalam kajian Andal. Setiap dampak penting hipotetik yang dikaji memiliki batas waktu kajian tersendiri. Penentuan batas waktu kajian ini selanjutnya digunakan sebagai dasar untuk melakukan penentuan perubahan rona lingkungan tanpa adanya rencana usaha dan/atau kegiatan atau dengan adanya rencana usaha dan/atau kegiatan.

Uraian proses pelingkupan sebagaimana dijelaskan di atas, dapat pula ditambahkan dengan tabel ringkasan proses pelingkupan seperti contoh berikut:

CONTOH TABEL RINGKASAN PROSES PELINGKUPAN

No	Deskripsi Rencana Kegiatan yang Berpotensi Menimbulkan Dampak Lingkungan	Pengelolaan Lingkungan yang Sudah Direncanakan Sejak Awal Sebagai Bagian dari Rencana Kegiatan	Komponen Lingkungan Terkena Dampak	Pelingkupan			Wilayah Studi	Batas Waktu Kajian (sampaikan pula justifikasi penentuannya)
				Dampak Potensial	Evaluasi dampak potensial	Dampak Penting Hipotetik (DPH)		
Tahap prakonstruksi								
1.	Pembebasan lahan	a. UU No. 2/2012 b. Peraturan lain terkait mekanisme pembebasan lahan) c. (Standar Operasional Prosedur) SOP PT XYZ nomor..... tentang tata cara pembebasan lahan	Status kepemilikan lahan oleh masyarakat	Keresahan masyarakat	Terdapat peluang yang cukup besar akan terjadinya keresahan masyarakat yang diakibatkan oleh kegiatan pembebasan lahan. Ketidakpuasan masyarakat pemilik lahan yang dibebaskan	Disimpulkan menjadi DPH	a. Desa A b. Desa B c. Secara rinci dapat dilihat pada peta .....	3 bulan, mengingat diharapkan durasi pembebasan lahan berlangsung dalam waktu 3 bulan

No	Deskripsi Rencana Kegiatan yang Berpotensi Menimbulkan Dampak Lingkungan	Pengelolaan Lingkungan yang Sudah Direncanakan Sejak Awal Sebagai Bagian dari Rencana Kegiatan	Komponen Lingkungan Terkena Dampak	Pelingkupan			Wilayah Studi	Batas Waktu Kajian (sampaikan pula justifikasi penentuannya)
				Dampak Potensial	Evaluasi dampak potensial	Dampak Penting Hipotetik (DPH)		
					mengenai ganti rugi adalah beberapa factor penyebab yang dapat menimbulkan dampak ini. Namun demikian, mengingat terdapat karakteristik hukum adat yang spesifik, maka dianggap perlu untuk melakukan kajian lebih dalam mengenai dampak ini.			
Tahap konstruksi								
1.	Mobilisasi alat dan bahan	Tidak ada	Kualitas udara ambient, parameter debu	Penurunan kualitas udara ambient untuk parameter debu	Kegiatan ini berlangsung secara sementara pada tahap konstruksi saja, jarak permukiman terdekat dengan rute mobilisasi adalah sekitar 2 km. Perhitungan radius sebaran debu dari kendaraan yang bergerak pada rute mobilisasi adalah sekitar 50 m	Disimpulkan TIDAK menjadi DPH, namun dampak ini tetap dikelola dengan cara: a. Mengurangi kendaraan yang dilengkap dengan penutup ban sehingga dapat meminimalkan debu yang timbul b. Melakukan pembatasan kecepatan atas kendaraan yang	a. Batas ekologis untuk debu dari mobilisasi adalah sepanjang jalan angkut yang berdekatan dengan permukiman b. Secara rinci dapat dilihat pada peta.....	1 hari dengan asumsi bahwa dalam masa mobilisasi selama 3 bulan, ritasi mobilisasi dianggap sama sehingga besaran yang perlu dikelola dan dipantau adalah secara harian saja

No	Deskripsi Rencana Kegiatan yang Berpotensi Menimbulkan Dampak Lingkungan	Pengelolaan Lingkungan yang Sudah Direncanakan Sejak Awal Sebagai Bagian dari Rencana Kegiatan	Komponen Lingkungan Terkena Dampak	Pelingkupan			Wilayah Studi	Batas Waktu Kajian (sampaikan pula justifikasi penentuannya)
				Dampak Potensial	Evaluasi dampak potensial	Dampak Penting Hipotetik (DPH)		
						digunakan untuk mobilisasi		

### 3. Metode Studi

Pada prinsipnya metode studi ini berisi tentang penjelasan dan informasi mengenai:

a. Metode pengumpulan dan analisis data yang akan digunakan.

Metode pengumpulan dan analisis data; Bagian ini berisi metode pengumpulan data primer dan sekunder yang sah serta dapat dipercaya (*reliable*) untuk digunakan dalam penyusunan rona lingkungan hidup awal yang rinci dan sebagai masukan dalam melakukan prakiraan besaran dan sifat penting dampak. Metode pengumpulan dan analisis data harus relevan dengan metode pengumpulan dan analisis data untuk penentuan rona lingkungan hidup rinci serta metode prakiraan dampak yang digunakan untuk setiap dampak penting hipotetik yang akan dikaji, sehingga data yang dikumpulkan relevan dan representatif dengan dampak penting hipotetik yang akan dianalisis dalam prakiraan dampak yaitu:

- 1) Cantumkan secara jelas metode yang digunakan dalam proses pengumpulan data berikut dengan jenis peralatan, instrumen, dan tingkat ketelitian alat yang digunakan dalam pengumpulan data. Metode pengumpulan data yang digunakan harus sesuai Standar Nasional Indonesia, sesuai peraturan perundang-undangan yang berlaku atau metode-metode ilmiah yang berlaku secara nasional dan/atau internasional di berbagai literatur.
- 2) Uraikan metode yang digunakan untuk menganalisis data hasil pengukuran. Cantumkan jenis peralatan, instrumen, dan rumus yang digunakan dalam proses analisis data. Khusus untuk analisis data primer yang memerlukan pengujian di laboratorium, maka harus dilakukan di laboratorium yang terakreditasi dan/atau teregistrasi.

b. Metode prakiraan dampak penting yang akan digunakan.

Metode prakiraan dampak penting yang akan digunakan dalam Andal; Bagian ini menjelaskan metode prakiraan dampak penting yang digunakan untuk memprakirakan besaran dan sifat penting dampak dalam studi Andal untuk masing-masing dampak penting hipotetik, termasuk rumus-rumus dan asumsi prakiraan dampaknya disertai argumentasi/alasan pemilihan metode tersebut. Penyusun dokumen Amdal dapat menggunakan metode-metode ilmiah yang berlaku secara nasional dan/atau internasional di berbagai literatur untuk melakukan prakiraan dampak penting yang sesuai dengan kaidah ilmiah metode prakiraan dampak penting dalam Amdal.



- c. Metode evaluasi secara holistik terhadap dampak lingkungan. Metode evaluasi secara holistik terhadap dampak lingkungan; Evaluasi secara holistik terhadap dampak lingkungan yang terjadi dilakukan untuk menentukan kelayakan atau ketidaklayakan lingkungan hidup. Bagian ini menguraikan metode-metode yang lazim digunakan dalam studi Andal untuk mengevaluasi keterkaitan dan interaksidampak lingkungan yang diperkirakan timbul (seluruh dampak penting hipotetik) secara keseluruhan dalam rangka penentuan karakteristik dampak rencana usaha dan/atau kegiatan secara total terhadap lingkungan hidup. Metode evaluasi dampak menggunakan metode-metode ilmiah yang berlaku secara nasional dan/atau internasional di berbagai literatur yang sesuai dengan kaidah ilmiah metode evaluasi dampak penting dalam Amdal.

Uraian proses penjabaran metode studi sebagaimana dijelaskan di atas, dapat pula ditambahkan dengan tabel ringkasan metode studi seperti contoh berikut:

CONTOH TABEL RINGKASAN METODE STUDI

No.	Dph	Metode Prakiraan Dampak	Data dan Informasi yang Relevan dan Dibutuhkan	Metode Pengumpulan Data Untuk Prakiraan	Metode Analisis Data Untuk Prakiraan	Metode Evaluasi (Tidak Per Individu Dampak Melainkan Secara Keseluruhan)
1.	Peningkatan air larian permukaan dari kegiatan pembukaan lahan	$Q = CAI$ $\Delta Q = (C_p - C_h) \times I \times A$	a. Curah hujan b. Jumlah hari hujan c. Koefisien air larian per jenis bukaan lahan (untuk area terbangun dan area non terbangun) d. Luas masing-masing jenis tataguna lahan	a. Thornwaithe b. Data sekunder dari BMG c. Data sekunder dari buku Chay Asdak d. Lokasi titik-titik pengumpulan data adalah: 1) Desa U 2) Desa V 3) Desa W Tiga desa ini dipilih karena lokasinya berada di elevasi yang lebih rendah dari tapak kegiatan, sehingga ada kemungkinan besar air larian akan mengalir ke desa tersebut. e. Lokasi titik pengumpulan data digambarkan pada peta sampling (lihat peta pada lampiran....)	a. sohyet b. Professional judgment oleh pakar hidrologi Dr. Joko Tingkir c. Hasil perhitungan ditransfer dalam bentuk geospasial menggunakan an ARCGIS	Menggunakan metode bagan alir  Keterangan: metode ini digunakan untuk menelaah hubungan holistik antar seluruh dampak
2.	Terbentuknya Medan Magnet dan Medan Listrik	Menggunakan metode analogi terhadap timbulnya medan magnet dan medan listrik dari kegiatan serupa dan	a. Medan magnet yang dihasilkan operasional SUTT b. Medan	a. Data medan magnet dan medan listrik alami akan menggunakan data sekunder dari buku "medan	Dilakukan dengan membandingkan data medan magnet dan medan listrik operasional	

No.	Dph	Metode Prakiraan Dampak	Data dan Informasi yang Relevan dan Dibutuhkan	Metode Pengumpulan Data Untuk Prakiraan	Metode Analisis Data Untuk Prakiraan	Metode Evaluasi (Tidak Per Individu Dampak Melainkan Secara Keseluruhan)
		<p>membandingkannya dengan standar WHO dan SNI untuk ambang batas medan magnet dan medan listrik</p> <p>(catatan: Kegiatan yang dijadikan acuan adalah: pembangunan dan pengoperasian SUTT 175 kV dari Kab X ke Kota Y, telah disetujui berdasarkan SKKL nomor ... tahun 200x oleh Gubernur Provinsi Y. Catatan: Rona untuk kegiatan ini serupa dengan rencana kegiatan yang diusulkan, sehingga dapat digunakan sebagai analogi)</p>	listrik yang dihasilkan operasional SUTT	<p>listrik dan magnet dari SUTT, karya Prof. Gundala Putra Petir, 1965)</p> <p>b. Data sekunder hasil pemantauan berkala operasional SUTT yang dianalogikan</p>	SUTT dengan standar WHO dan SNI untuk ambang batas medan magnet dan medan listrik	

#### 4. Daftar Pustaka dan Lampiran

Pada bagian daftar pustaka, penyusun menguraikan pustaka atau literatur yang digunakan untuk keperluan penyusunan dokumen KA. Pengambilan (pencuplikan) sumber referensi harus mengikuti tata cara penulisan akademis yang dikenal secara luas.

#### 5. Lampiran

Pada bagian lampiran, penyusun dokumen Amdal melampirkan informasi tambahan yang terkait dengan:

- a. Bukti Formal yang menyatakan bahwa jenis usaha kegiatan tersebut secara prinsip dapat dilakukan;
- b. *copy* sertifikat kompetensi penyusun Amdal;
- c. *copy* tanda registrasi lembaga penyedia jasa penyusunan (LPJP) Amdal untuk dokumen Amdal yang disusun oleh LPJP atau tanda registrasi penyusun perorangan, untuk dokumen amdal yang disusun oleh tim penyusun perorangan;
- d. Keputusan Pembentukan Tim Pelaksana Studi Amdal, untuk dokumen amdal yang disusun oleh tim penyusun perorangan;
- e. biodata singkat personil penyusun Amdal;
- f. surat pernyataan bahwa personil tersebut benar-benar melakukan penyusunan dan ditandatangani di atas materai;
- g. Informasi detail lain mengenai rencana kegiatan (jika dianggap perlu);

- h. bukti formal bahwa rencana lokasi Usaha dan/atau Kegiatan telah sesuai dengan rencana tata ruang yang berlaku (kesesuaian tata ruang ditunjukkan dengan adanya surat dari Badan Koordinasi Perencanaan Tata Ruang Nasional (BKPTRN), atau instansi lain yang bertanggung jawab di bidang penataan ruang);
- i. Data dan informasi mengenai rona lingkungan hidup, antara lain berupa tabel, data, grafik, foto rona lingkungan hidup, jika diperlukan;
- j. Bukti pengumuman studi Amdal;
- k. Butir-butir penting hasil pelibatan masyarakat yang antara lain dapat berupa:
  - 1) hasil konsultasi publik;
  - 2) diskusi dengan pihak-pihak yang terlibat; dan
  - 3) pengolahan data hasil konsultasi publik; dan
- l. Data dan informasi lain yang dianggap perlu.

MENTERI NEGARA LINGKUNGAN HIDUP  
REPUBLIK INDONESIA,

ttd

BALTHASAR KAMBUAYA

Salinan sesuai dengan aslinya  
Kepala Biro Hukum dan Humas,

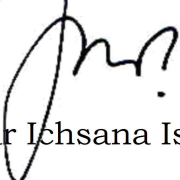

Inar Ichsana Ishak

LAMPIRAN II  
PERATURAN MENTERI NEGARA  
LINGKUNGAN HIDUP  
REPUBLIK INDONESIA  
NOMOR 16 TAHUN 2012  
TENTANG  
PEDOMAN PENYUSUNAN  
DOKUMEN LINGKUNGAN HIDUP

PEDOMAN PENYUSUNAN DOKUMEN ANDAL

A. PENJELASAN UMUM

1. Pengertian

Yang dimaksud Analisis Mengenai Dampak Lingkungan Hidup selanjutnya disebut Amdal adalah kajian mengenai dampak penting suatu usaha dan/atau kegiatan yang direncanakan pada lingkungan hidup yang diperlukan bagi proses pengambilan keputusan tentang penyelenggaraan usaha dan/atau kegiatan.

Yang dimaksud dampak penting adalah perubahan lingkungan hidup yang sangat mendasar yang diakibatkan oleh suatu usaha dan/atau kegiatan.

Analisis Dampak Lingkungan Hidup selanjutnya disebut Andal, adalah telaahan secara cermat dan mendalam tentang dampak penting suatu rencana usaha dan/atau kegiatan.

2. Fungsi pedoman penyusunan dokumen Andal

Pedoman penyusunan Andal digunakan sebagai dasar penyusunan Andal.

3. Tujuan dan fungsi Andal

Andal disusun dengan tujuan untuk menyampaikan telaahan secara cermat dan mendalam tentang dampak penting suatu rencana usaha dan/atau kegiatan. Hasil kajian dalam Andal berfungsi untuk memberikan pertimbangan guna pengambilan keputusan kelayakan atau ketidaklayakan dari rencana usaha dan/atau kegiatan yang diusulkan.

B. MUATAN DOKUMEN ANDAL

1. Pendahuluan

Pendahuluan ini memuat ringkasan deskripsi rencana usaha dan/atau kegiatan, dampak penting hipotetik, batas wilayah studi dan batas waktu kajian berdasarkan hasil pelingkupan dalam Kerangka Acuan (termasuk bila ada alternatif-alternatif). Masing-masing butir yang diuraikan pada bagian ini disusun dengan mengacu pada hasil pelingkupan dalam dokumen Kerangka Acuan. Surat Persetujuan Kesepakatan Kerangka Acuan atau Pernyataan Kelengkapan Administrasi Dokumen Kerangka Acuan (dalam hal jangka waktu penilaian Kerangka Acuan sebagaimana dimaksud dalam Pasal 23 Peraturan Pemerintah Nomor 27 Tahun 2012 tentang Izin Lingkungan telah terlampaui dan Komisi Penilai Amdal belum menerbitkan keputusan persetujuan Kerangka Acuan) wajib dilampirkan.

Berdasarkan uraian di atas, maka pendahuluan pada dasarnya berisi informasi mengenai:

- a. ringkasan deskripsi rencana usaha dan/atau kegiatan;
- b. ringkasan dampak penting hipotetik yang ditelaah/dikaji;
- c. batas wilayah studi dan Batas waktu kajian.

Ringkasan deskripsi rencana usaha dan/atau kegiatan; Pada bagian ini, penyusun dokumen Amdal menguraikan secara singkat mengenai deskripsi rencana usaha dan/atau kegiatan dengan fokus pada komponen-komponen kegiatan yang berpotensi menimbulkan dampak lingkungan, berikut alternatif-alternatif dari rencana usaha dan/atau kegiatan tersebut jika ada. Uraian ini disampaikan dengan mengacu pada proses pelingkupan yang tercantum dalam dokumen KA.

Ringkasan Dampak Penting Hipotetik yang Ditelaah; Pada bagian ini, penyusun dokumen Amdal menguraikan secara singkat mengenai dampak penting hipotetik (DPH) yang akan dikaji dalam dokumen Andal mengacu pada hasil pelingkupan dalam dokumen KA. Uraian singkat tersebut agar dilengkapi dengan bagan alir proses pelingkupan.

Batas wilayah studi dan batas waktu kajian; Pada bagian ini, penyusun dokumen Amdal menguraikan secara singkat batas wilayah studi dan menampilkannya dalam bentuk peta atau data informasi spasial batas wilayah studi yang dapat menggambarkan batas wilayah proyek, ekologis, sosial dan administratif dengan mengacu pada hasil pelingkupan dalam dokumen KA. Peta yang disertakan harus memenuhi kaidah-kaidah kartografi.

Penyusun dokumen Amdal juga menjelaskan batas waktu kajian yang akan digunakan dalam melakukan prakiraan dan evaluasi secara holistik terhadap setiap dampak penting hipotetik yang akan dikaji dalam Andal dengan mengacu pada batas waktu kajian hasil pelingkupan. Penentuan batas waktu kajian ini selanjutnya digunakan sebagai dasar untuk melakukan penentuan perubahan rona lingkungan tanpa adanya rencana usaha dan/atau kegiatan dibandingkan dengan perubahan rona lingkungan dengan adanya rencana usaha dan/atau kegiatan.

## 2. Deskripsi Rinci Rona Lingkungan Hidup Awal

Deskripsi rinci rona lingkungan hidup awal berisi uraian mengenai rona lingkungan hidup (*environmental setting*) secara rinci dan mendalam di lokasi rencana usaha dan/atau kegiatan, yang mencakup:

- a. Komponen lingkungan terkena dampak penting rencana usaha dan/atau kegiatan (komponen/*features* lingkungan yang ada disekitar lokasi rencana usaha dan/atau kegiatan serta kondisi lingkungannya), yang pada dasarnya paling sedikit memuat:
  - 1) komponen geo-fisik-kimia, seperti sumber daya geologi, tanah, air permukaan, air bawah tanah, udara, kebisingan, dan lain sebagainya.
  - 2) komponen biologi, seperti vegetasi/flora, fauna, tipe ekosistem, keberadaan spesies langka dan/atau endemik serta habitatnya, dan lain sebagainya.

- 3) komponen sosio-ekonomi-budaya, seperti tingkat pendapatan, demografi, mata pencaharian, budaya setempat, situs arkeologi, situs budaya dan lain sebagainya.
  - 4) komponen kesehatan masyarakat, seperti perubahan tingkat kesehatan masyarakat.
- b. Usaha dan/atau kegiatan yang ada di sekitar lokasi rencana usaha dan/atau kegiatan yang diusulkan beserta dampak yang ditimbulkannya terhadap lingkungan hidup. Tujuan penjelasan ini adalah memberikan gambaran utuh tentang kegiatan-kegiatan lain (yang sudah ada di sekitar lokasi rencana usaha dan/atau kegiatan) yang memanfaatkan sumber daya alam dan mempengaruhi lingkungan setempat.

Data dan informasi rinci terkait dengan rona lingkungan hidup dimaksud dapat disampaikan dalam lampiran.

Dalam hal terdapat beberapa alternatif lokasi, maka uraian rona lingkungan hidup awal tersebut dilakukan untuk masing-masing alternatif lokasi tersebut. Uraian rona lingkungan hidup awal pada dasarnya memuat data dan informasi dalam wilayah studi yang relevan dengan dampak penting yang akan dikaji dan proses pengambilan keputusan atas rencana usaha dan/atau kegiatan yang diusulkan. Uraian rona lingkungan hidup sedapat mungkin agar menggunakan data runtun waktu (*time series*). Selain itu komponen lingkungan hidup yang memiliki arti ekologis dan ekonomis perlu mendapat perhatian. Uraian rona lingkungan hidup awal tersebut juga dapat dilengkapi dengan peta yang sesuai dengan kaidah kartografi dan/atau label dengan skala memadai dan bila perlu harus dilengkapi dengan diagram, gambar, grafik atau foto sesuai dengan kebutuhan;

Pada bagian ini juga, penyusun dokumen Amdal menguraikan kondisi kualitatif dan kuantitatif berbagai sumberdaya alam yang ada di wilayah studi rencana usaha dan/atau kegiatan, baik yang sudah atau yang akan dimanfaatkan maupun yang masih dalam bentuk potensi. Penyajian kondisi sumber daya alam ini perlu dikemukakan dalam peta dan/atau label dengan skala memadai dan bila perlu harus dilengkapi dengan diagram, gambar, grafik atau foto sesuai dengan kebutuhan;

### 3. Prakiraan Dampak Penting

Analisis prakiraan dampak penting pada dasarnya menghasilkan informasi mengenai besaran dan sifat penting dampak untuk setiap dampak penting hipotetik (DPH) yang dikaji. Karena itu dalam bagian ini, penyusun dokumen Amdal menguraikan hasil prakiraan secara cermat mengenai besaran dan sifat penting dampak untuk setiap dampak penting hipotetik (DPH) yang dikaji. Perhitungan dan analisis prakiraan dampak penting hipotetik tersebut menggunakan metode prakiraan dampak yang tercantum dalam kerangka acuan. Metode prakiraan dampak penting menggunakan metode-metode ilmiah yang berlaku secara nasional dan/atau internasional di berbagai literatur yang sesuai dengan kaidah ilmiah metode prakiraan dampak penting dalam Amdal.

Dalam menguraikan prakiraan dampak penting tersebut, penyusun dokumen Amdal hendaknya memperhatikan hal-hal sebagai berikut:

- a. Penggunaan data runtun waktu (*time series*) yang menunjukkan perubahan kualitas lingkungan dari waktu ke waktu.
- b. Prakiraan dampak dilakukan secara cermat mengenai besaran dampak penting dari aspek biogeofisik-kimia, sosial, ekonomi, budaya, tata ruang, dan kesehatan masyarakat pada tahap prakonstruksi, konstruksi, operasi, dan pascaoperasi usaha dan/atau kegiatan sesuai dengan jenis rencana usaha dan/atau kegiatannya. Tidak semua jenis rencana usaha dan/atau kegiatan memiliki seluruh tahapan tersebut.
- c. Telaahan dilakukan dengan cara menganalisis perbedaan antara kondisi kualitas lingkungan hidup yang diprakirakan dengan adanya usaha dan/atau kegiatan, dan kondisi kualitas lingkungan hidup yang diprakirakan tanpa adanya usaha dan/atau kegiatan dalam batas waktu yang telah ditetapkan, dengan menggunakan metode prakiraan dampak.
- d. Dalam melakukan telaahan tersebut perlu diperhatikan dampak yang bersifat langsung dan/atau tidak langsung. Dampak langsung adalah dampak yang ditimbulkan secara langsung oleh adanya usaha dan/atau kegiatan, sedangkan dampak tidak langsung adalah dampak yang timbul sebagai akibat berubahnya suatu komponen lingkungan hidup dan/atau usaha atau kegiatan primer oleh adanya rencana usaha dan/atau kegiatan. Dalam kaitan ini maka perlu diperhatikan mekanisme aliran dampak pada berbagai komponen lingkungan hidup, antara lain sebagai berikut:
  - 1) kegiatan menimbulkan dampak penting yang bersifat langsung pada komponen sosial, ekonomi, budaya dan kesehatan masyarakat;
  - 2) kegiatan menimbulkan dampak penting yang bersifat langsung pada komponen geofisik-kimia-biologi;
  - 3) kegiatan menimbulkan dampak penting yang bersifat langsung pada komponen sosial, ekonomi, budaya dan kesehatan masyarakat, kemudian menimbulkan rangkaian dampak lanjutan berturut-turut terhadap komponen geofisik-kimia dan biologi;
  - 4) kegiatan menimbulkan dampak penting yang bersifat langsung pada komponen geofisik-kimia-biologi, kemudian menimbulkan rangkaian dampak lanjutan berturut-turut terhadap komponen biologi, sosial, ekonomi, budaya dan kesehatan masyarakat;
  - 5) dampak penting berlangsung saling berantai di antara komponen sosial, ekonomi, budaya dan kesehatan masyarakat dan geofisik-kimia dan biologi itu sendiri;
  - 6) dampak penting pada huruf a sampai dengan huruf e yang telah diutarakan selanjutnya menimbulkan dampak balik pada rencana usaha dan/atau kegiatan.
- e. Dalam hal rencana usaha dan/atau kegiatan masih berada pada tahap pemilihan alternatif komponen rencana usaha dan/atau kegiatan (misalnya: alternatif lokasi, penggunaan alat-alat produksi, kapasitas, spesifikasi teknik, sarana usaha dan/atau kegiatan, tata letak bangunan, waktu dan durasi operasi, dan/atau bentuk alternatif lainnya), maka telaahan sebagaimana tersebut dilakukan untuk masing-masing alternatif.

- f. Proses analisis prakiraan dampak penting dilakukan dengan menggunakan metode-metode ilmiah yang berlaku secara nasional dan/atau internasional di berbagai literatur. Dalam melakukan analisis prakiraan besaran dampak penting tersebut sebaiknya digunakan metode-metode formal secara matematis, terutama untuk dampak-dampak penting hipotetik yang dapat dikuantifikasikan. Penggunaan metode non formal hanya dilakukan bilamana dalam melakukan analisis tersebut tidak tersedia formula-formula matematis atau hanya dapat didekati dengan metode non formal.

Ringkasan dasar-dasar teori, asumsi-asumsi yang digunakan, tata cara, rincian proses dan hasil perhitungan-perhitungan yang digunakan dalam prakiraan dampak, dapat dilampirkan sebagai bukti.

#### 4. Evaluasi secara holistik terhadap dampak lingkungan

Dalam bagian ini, pada dasarnya penyusun dokumen Amdal menguraikan hasil evaluasi atau telaahan keterkaitan dan interaksiseluruh dampak penting hipotetik (DPH) dalam rangka penentuan karakteristik dampak rencana usaha dan/atau kegiatan secara total terhadap lingkungan hidup. Dalam melakukan evaluasi secara holistik terhadap DPH tersebut, penyusun dokumen Amdal menggunakan metode evaluasi dampak yang tercantum dalam kerangka acuan. Metode evaluasi dampak tersebut menggunakan metode-metode ilmiah yang berlaku secara nasional dan/atau internasional di berbagai literatur yang sesuai dengan kaidah ilmiah metode evaluasi dampak penting dalam Amdal. Dalam hal rencana usaha dan/atau kegiatan masih berada pada pemilihan alternatif, maka evaluasi atau telaahan tersebut dilakukan untuk masing-masing alternatif.

Dalam hal kajian Andal memberikan beberapa alternatif komponen rencana usaha dan/atau kegiatan (misal: alternatif lokasi, penggunaan alat-alat produksi, kapasitas, spesifikasi teknik, sarana usaha dan/atau kegiatan, tata letak bangunan, waktu dan durasi operasi), maka dalam bagian ini, penyusun dokumen Amdal sudah dapat menguraikan dan memberikan rekomendasi pilihan alternatif terbaik serta dasar pertimbangan pemilihan alternatif terbaik tersebut. Dalam melakukan pemilihan alternatif tersebut, penyusun dokumen amdal dapat menggunakan metode-metode ilmiah yang berlaku secara nasional dan/atau internasional di berbagai literatur.

Berdasarkan hasil telaahan keterkaitan dan interaksi dampak penting hipotetik (DPH) tersebut dapat diperoleh informasi antara lain sebagai berikut:

- a. Bentuk hubungan keterkaitan dan interaksi DPH beserta karakteristiknya antara lain seperti frekuensi terjadi dampak, durasi dan intensitas dampak, yang pada akhirnya dapat digunakan untuk menentukan sifat penting dan besaran dari dampak-dampak yang telah berinteraksi pada ruang dan waktu yang sama.
- b. Komponen-komponen rencana usaha dan/atau kegiatan yang paling banyak menimbulkan dampak lingkungan.
- c. Area-area yang perlu mendapat perhatian penting (*area of concerns*) beserta luasannya (lokal, regional, nasional, atau bahkan



international lintas batas negara), antara lain sebagai contoh seperti:

- 1) area yang mendapat paparan dari beberapa dampak sekaligus dan banyak dihuni oleh berbagai kelompok masyarakat;
- 2) area yang rentan/rawan bencana yang paling banyak terkena berbagai dampak lingkungan; dan/atau
- 3) kombinasi dari area sebagaimana dimaksud pada huruf a dan huruf b atau lainnya.

Berdasarkan informasi hasil telaahan seperti di atas, penyusun dokumen Amdal selanjutnya melakukan telaahan atas berbagai opsi pengelolaan dampak lingkungan yang mungkin dilakukan, ditinjau dari ketersediaan opsi pengelolaan terbaik (*best available technology*), kemampuan pemrakarsa untuk melakukan opsi pengelolaan terbaik (*best achievable technology*) dan relevansi opsi pengelolaan yang tersedia dengan kondisi lokal. Dari hasil telaahan ini, penyusun dokumen Amdal dapat merumuskan arahan pengelolaan dan pemantauan lingkungan hidup yang menjadi dasar bagi penyusunan RKL-RPL yang lebih detail/rinci dan operasional.

Arahan pengelolaan dilakukan terhadap seluruh komponen kegiatan yang menimbulkan dampak, baik komponen kegiatan yang paling banyak memberikan dampak turunan (dampak yang bersifat strategis) maupun komponen kegiatan yang tidak banyak memberikan dampak turunan. Arahan pemantauan dilakukan terhadap komponen lingkungan yang relevan untuk digunakan sebagai indikator untuk mengevaluasi penataan (*compliance*), kecenderungan (*trendline*) dan tingkat kritis (*critical level*) dari suatu pengelolaan lingkungan hidup.

Berdasarkan informasi tersebut di atas (hasil telaahan keterkaitan dan interaksi dampak lingkungan/dampak penting hipotetik, alternatif terbaik, arahan pengelolaan dan pemantauan lingkungan), pemrakarsa/penyusun Amdal dapat menyimpulkan atau memberikan pernyataan kelayakan lingkungan hidup atas rencana usaha dan/atau kegiatan yang dikaji, dengan mempertimbangkan kriteria kelayakan antara lain sebagai berikut:

- a. Rencana tata ruang sesuai ketentuan peraturan perundang-undangan.
- b. Kebijakan di bidang perlindungan dan pengelolaan lingkungan hidup serta sumber daya alam yang diatur dalam peraturan perundang-undangan.
- c. Kepentingan pertahanan keamanan.
- d. Prakiraan secara cermat mengenai besaran dan sifat penting dampak dari aspek biogeofisik kimia, sosial, ekonomi, budaya, tata ruang, dan kesehatan masyarakat pada tahap prakonstruksi, konstruksi, operasi, dan pasca operasi Usaha dan/atau Kegiatan.
- e. Hasil evaluasi secara holistik terhadap seluruh dampak penting sebagai sebuah kesatuan yang saling terkait dan saling mempengaruhi sehingga diketahui perimbangan dampak penting yang bersifat positif dengan yang bersifat negative.
- f. Kemampuan pemrakarsa dan/atau pihak terkait yang bertanggung jawab dalam menanggulangi dampak penting negatif yang akan

- ditimbulkan dari Usaha dan/atau Kegiatan yang direncanakan dengan pendekatan teknologi, sosial, dan kelembagaan.
- g. Rencana usaha dan/atau kegiatan tidak mengganggu nilai-nilai sosial atau pandangan masyarakat (*emic view*).
  - h. Rencana usaha dan/atau kegiatan tidak akan mempengaruhi dan/atau mengganggu entitas ekologis yang merupakan.
    - 1) entitas dan/atau spesies kunci (*key species*);
    - 2) memiliki nilai penting secara ekologis (*ecological importance*);
    - 3) memiliki nilai penting secara ekonomi (*economic importance*); dan/atau
    - 4) memiliki nilai penting secara ilmiah (*scientific importance*).
  - i. Rencana usaha dan/atau kegiatan tidak menimbulkan gangguan terhadap usaha dan/atau kegiatan yang telah berada di sekitar rencana lokasi usaha dan/atau kegiatan.
  - j. Tidak dilampauinya daya dukung dan daya tampung lingkungan hidup dari lokasi rencana usaha dan/atau kegiatan, dalam hal terdapat perhitungan daya dukung dan daya tampung lingkungan dimaksud.

Ringkasan dasar-dasar teori, asumsi-asumsi yang digunakan, tata cara, rincian proses dan hasil perhitungan-perhitungan yang digunakan dalam evaluasi secara holistik terhadap dampak lingkungan, dapat dilampirkan sebagai bukti.

Kesimpulan kelayakan lingkungan hidup yang diuraikan oleh penyusun dokumen amdal ini yang akan ditelaah atau dinilai oleh Komisi Penilai Amdal. Hasil telaahan ini selanjutnya menjadi masukan atau bahan pertimbangan bagi Menteri, Gubernur, atau Bupati/Walikota sesuai dengan kewenangannya untuk memutuskan kelayakan atau ketidaklayakan lingkungan hidup rencana usaha dan/atau kegiatan, sebagaimana dimaksud dalam Peraturan Pemerintah Nomor 27 Tahun 2012 tentang Izin Lingkungan dan/atau revisinya.

Uraian proses analisis dampak sebagaimana dijelaskan di atas, dapat pula ditambahkan dengan tabel ringkasan analisis dampak seperti contoh berikut:

CONTOH TABEL RINGKASAN ANALISIS DAMPAK

No	Dph	Rona Lingkungan Hidup Awal	<p>Hasil Prakiraan Dampak</p> <p>(Catatan: Terdapat dua opsi melakukan prakiraan: 1. Ada opsi dimana prakiraan hanya membandingkan perubahan kondisi rona dengan adanya kegiatan dan tanpa adanya kegiatan. Pada opsi ini, perubahan rona secara alamiah tidak diperhitungkan 2. Opsi lain adalah membandingkan kondisi tanpa kegiatan dengan adanya kegiatan, namun juga memperhitungkan perubahan rona secara alamiah, sehingga untuk opsi ini wajib ada pula analisis/perhitungan perubahan rona secara alamiah)</p>	Hasil Evaluasi Dampak																										
Tahap konstruksi																														
1.	Peningkatan air larian permukaan dari kegiatan pembukaan lahan	<p>C = 0,2 (Hutan tropis) I = 200 mm/tahun A = 10.000 ha (hutan tropis)</p> <p>Maka Q air larian awal = 0,4 m<sup>3</sup>/tahun</p>	<p><u>Besarnya dampak:</u></p> <p>Dengan perubahan rona menjadi kebun sawit maka diperkirakan Q' menjadi 0,45 m<sup>3</sup>/tahun</p> <p>Sehingga terjadi peningkatan ΔQ = 0,05 m<sup>3</sup>/tahun</p> <p><u>Sifat penting dampak:</u></p> <p>Tidak penting, karena besarnya hanya naik ± 10% dari nilai Q alamiah</p>	<p>DPH 1 dan DPH 2 bertemu pada ruang waktu yang sama, karena kegiatan yang menyebabkan DPH1 dan DPH 2 dilakukan secara bersamaan, sehingga ada kemungkinan bahwa perubahan bentang alam (khususnya terbentuknya cekungan), akan berinteraksi dengan peningkatan air aliran, dapat menjadikan cekungan terisi air yang memungkinkan menjadi tempat berkembangnya vector penyakit demam berdarah, maka dari analisis ini, DPH 1 dan DPH 2 menjadi dampak penting</p>																										
2.	Gangguan estetika akibat perubahan bentang alam	Rona awal lokasi kegiatan adalah perbukitan, namun dengan adanya kegiatan, akan ada dua bukit yang menjadi dataran dan terdapat kemungkinan adanya tiga cekungan bekas "borrow pit"	<p><u>Besarnya dampak:</u></p> <p>Berdasarkan indeks visual sensitivity-intensity pada Headley, 2009, maka besaran dampak gangguan estetika termasuk kelas "N" dimana merupakan dampak gangguan estetika yang tidak berpengaruh, mengingat tidak adanya pengurangan substansial pada kualitas visual</p> <div data-bbox="675 1849 1073 2058" style="border: 1px solid black; padding: 5px; margin: 10px 0;"> <p style="font-size: small;">Aesthetics/Visual Environment Impact Assessment</p> <p style="text-align: center; font-weight: bold;">TABLE 3 RELATIONSHIP OF IMPACT INTENSITY AND VISUAL SENSITIVITY TO AN EFFECT BEING PERCEIVED AS A SUBSTANTIAL REDUCTION IN VISUAL QUALITY (SIGNIFICANT IMPACT)</p> <table border="1" style="width: 100%; border-collapse: collapse; text-align: center;"> <thead> <tr> <th colspan="2" rowspan="2"></th> <th colspan="4">Visual Sensitivity<sup>1</sup></th> </tr> <tr> <th>High</th> <th>Moderate</th> <th>Low</th> <th>None</th> </tr> </thead> <tbody> <tr> <th rowspan="3">Intensity of Impacts<sup>2</sup></th> <th>Level 1</th> <td>S<sup>3</sup></td> <td>N</td> <td>N</td> <td>N</td> </tr> <tr> <th>Level 2</th> <td>S</td> <td>S</td> <td>N</td> <td>N</td> </tr> <tr> <th>Level 3</th> <td>S</td> <td>S</td> <td>S</td> <td>N</td> </tr> </tbody> </table> </div> <p><u>Sifat penting dampak:</u></p> <p>Tidak penting, karena gangguan ini tidak berpengaruh terhadap masyarakat lokal</p>			Visual Sensitivity <sup>1</sup>				High	Moderate	Low	None	Intensity of Impacts <sup>2</sup>	Level 1	S <sup>3</sup>	N	N	N	Level 2	S	S	N	N	Level 3	S	S	S	N	<p>DPH 1 dan DPH 2 bertemu pada ruang waktu yang sama, karena kegiatan yang menyebabkan DPH1 dan DPH 2 dilakukan secara bersamaan, sehingga ada kemungkinan bahwa perubahan bentang alam (khususnya terbentuknya cekungan), akan berinteraksi dengan peningkatan air aliran, dapat menjadikan cekungan terisi air yang memungkinkan menjadi tempat berkembangnya vector penyakit demam berdarah, maka dari analisis ini, DPH 1 dan DPH 2 menjadi dampak penting</p>
		Visual Sensitivity <sup>1</sup>																												
		High	Moderate	Low	None																									
Intensity of Impacts <sup>2</sup>	Level 1	S <sup>3</sup>	N	N	N																									
	Level 2	S	S	N	N																									
	Level 3	S	S	S	N																									

5. Daftar Pustaka

Pada bagian daftar pustaka, penyusun menguraikan rujukan data dan pernyataan-pernyataan penting yang harus ditunjang oleh kepustakaan ilmiah yang mutakhir serta disajikan dalam suatu daftar pustaka dengan penulisan yang baku.

6. Lampiran

Pada bagian lampiran, penyusun dokumen Amdal dapat melampirkan hal-hal sebagai berikut:

- a. Surat Persetujuan Kesepakatan Kerangka Acuan atau Pernyataan Kelengkapan Administrasi Dokumen Kerangka Acuan.
- b. Data dan informasi rinci mengenai rona lingkungan hidup, antara lain berupa tabel, data, grafik, foto rona lingkungan hidup, jika diperlukan.
- c. Ringkasan dasar-dasar teori, asumsi-asumsi yang digunakan, tata cara, rincian proses dan hasil perhitungan-perhitungan yang digunakan dalam prakiraan dampak.
- d. Ringkasan dasar-dasar teori, asumsi-asumsi yang digunakan, tata cara, rincian proses dan hasil perhitungan-perhitungan yang digunakan dalam evaluasi secara holistik terhadap dampak lingkungan.
- e. Data dan informasi lain yang dianggap perlu atau relevan.

MENTERI NEGARA LINGKUNGAN HIDUP  
REPUBLIK INDONESIA,

ttd

BALTHASAR KAMBUAYA

Salinan sesuai dengan aslinya  
Kepala Biro Hukum dan Humas,

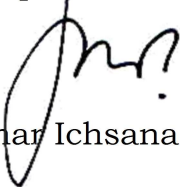

Inar Ichsana Ishak

LAMPIRAN III  
PERATURAN MENTERI NEGARA  
LINGKUNGAN HIDUP  
REPUBLIK INDONESIA  
NOMOR 16 TAHUN 2012  
TENTANG  
PEDOMAN PENYUSUNAN  
DOKUMEN LINGKUNGAN HIDUP

PEDOMAN PENYUSUNAN DOKUMEN RKL-RPL

A. PENJELASAN UMUM

1. Pengertian

Yang dimaksud Analisis Mengenai Dampak Lingkungan Hidup selanjutnya disebut Amdal adalah kajian mengenai dampak penting suatu usaha dan/atau kegiatan yang direncanakan pada lingkungan hidup yang diperlukan bagi proses pengambilan keputusan tentang penyelenggaraan usaha dan/atau kegiatan.

Yang dimaksud dampak penting adalah perubahan lingkungan hidup yang sangat mendasar yang diakibatkan oleh suatu usaha dan/atau kegiatan.

Rencana Pengelolaan Lingkungan Hidup selanjutnya disebut RKL adalah upaya penanganan dampak lingkungan yang ditimbulkan dari rencana usaha dan/atau kegiatan.

Rencana Pemantauan Lingkungan Hidup selanjutnya disebut RPL adalah upaya pemantauan komponen lingkungan hidup yang terkena dampak dari rencana usaha dan/atau kegiatan.

RKL-RPL harus memuat mengenai upaya untuk menangani dampak dan memantau komponen lingkungan hidup yang terkena dampak terhadap keseluruhan dampak, bukan hanya dampak yang disimpulkan sebagai dampak penting dari hasil proses evaluasi holistik dalam Andam. Sehingga untuk beberapa dampak yang disimpulkan sebagai bukan dampak penting, namun tetap memerlukan dan direncanakan untuk dikelola dan dipantau (dampak lingkungan hidup lainnya), maka tetap perlu disertakan rencana pengelolaan dan pemantauannya dalam RKL-RPL.

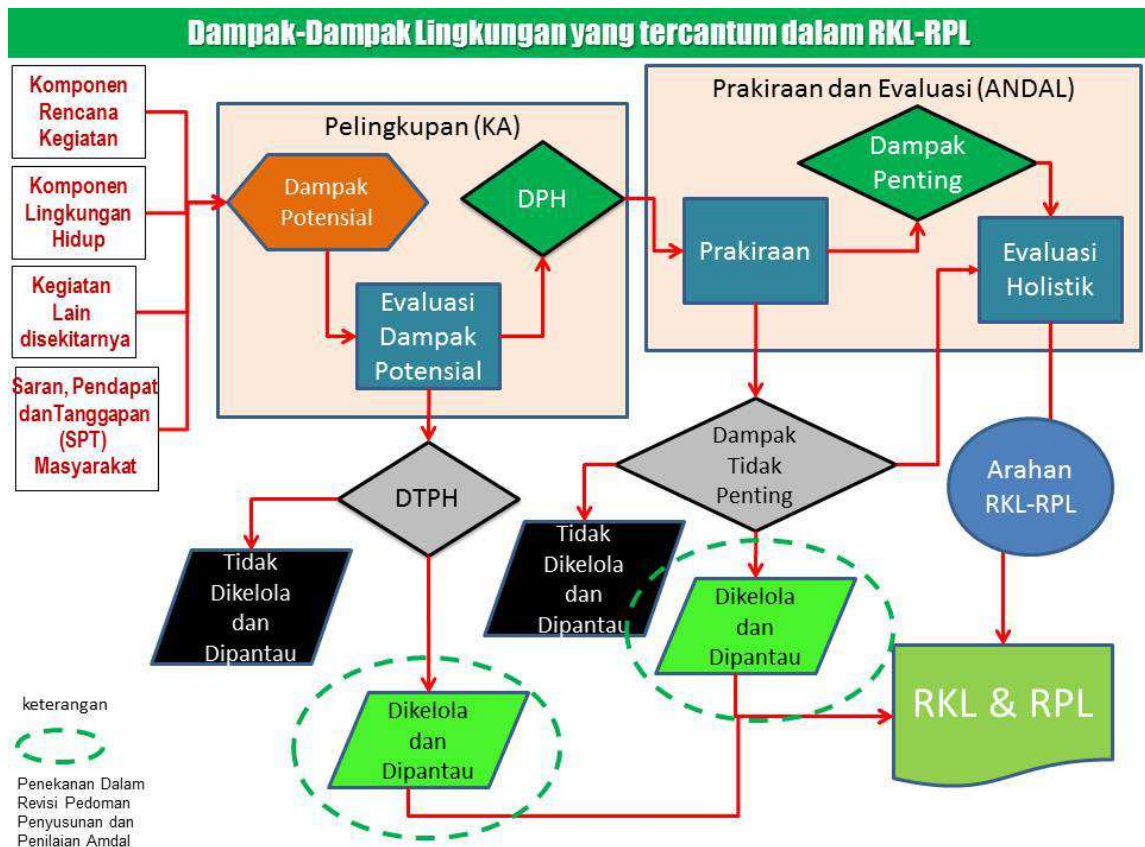

Gambar 1. Dampak-Dampak lingkungan yang tercantum dalam RKL-RPL

2. Lingkup rencana pengelolaan lingkungan hidup

RKL memuat upaya-upaya mencegah, mengendalikan dan menanggulangi dampak penting lingkungan hidup dan dampak lingkungan hidup lainnya yang bersifat negatif dan meningkatkan dampak positif yang timbul sebagai akibat dari suatu rencana usaha dan/atau kegiatan. Dalam pengertian tersebut upaya pengelolaan lingkungan hidup antara lain mencakup kelompok aktivitas sebagai berikut:

- a. Pengelolaan lingkungan yang bertujuan untuk menghindari atau mencegah dampak negatif lingkungan hidup;
- b. Pengelolaan lingkungan hidup yang bertujuan untuk menanggulangi, meminimisasi, atau mengendalikan dampak negatif baik yang timbul pada saat usaha dan/atau kegiatan; dan/atau
- c. Pengelolaan lingkungan hidup yang bersifat meningkatkan dampak positif sehingga dampak tersebut dapat memberikan manfaat yang lebih besar baik kepada pemrakarsa maupun pihak lain terutama masyarakat yang turut menikmati dampak positif tersebut.

Untuk menangani dampak penting yang sudah diprediksi dari studi Andal dan dampak lingkungan hidup lainnya, pengelolaan lingkungan hidup yang dirumuskan dapat menggunakan salah satu atau beberapa pendekatan lingkungan hidup yang selama ini dikenal seperti: teknologi, sosial ekonomi, maupun institusi.

### 3. Lingkup rencana pemantauan lingkungan hidup

Pemantauan lingkungan hidup dapat digunakan untuk memahami fenomena-fenomena yang terjadi pada berbagai tingkatan, mulai dari tingkat proyek (untuk memahami perilaku dampak yang timbul akibat usaha dan/atau kegiatan), sampai ke tingkat kawasan atau bahkan regional; tergantung pada skala masalah yang dihadapi.

Pemantauan merupakan kegiatan yang berlangsung secara terus-menerus, sistematis dan terencana. Pemantauan dilakukan terhadap komponen lingkungan yang relevan untuk digunakan sebagai indikator untuk mengevaluasi penataan (*compliance*), kecenderungan (*trendline*) dan tingkat kritis (*critical level*) dari suatu pengelolaan lingkungan hidup.

Ada beberapa faktor yang perlu diperhatikan dalam merumuskan rencana pemantauan lingkungan dalam Dokumen RKL-RPL, yakni:

- a. Komponen/parameter lingkungan hidup yang dipantau mencakup Komponen/parameter lingkungan hidup yang mengalami perubahan mendasar, atau terkena dampak penting dan komponen/parameter lingkungan hidup yang terkena dampak lingkungan hidup lainnya.
- b. Aspek-aspek yang dipantau perlu memperhatikan benar dampak penting yang dinyatakan dalam Andal dan dampak lingkungan hidup lainnya, dan sifat pengelolaan dampak lingkungan hidup yang dirumuskan rencana pengelolaan lingkungan hidup.
- c. Pemantauan dapat dilakukan pada sumber penyebab dampak dan/atau terhadap komponen/parameter lingkungan hidup yang terkena dampak. Dengan memantau kedua hal tersebut sekaligus akan dapat dinilai/diuji efektivitas kegiatan pengelolaan lingkungan hidup yang dijalankan.
- d. Pemantauan lingkungan hidup harus layak secara ekonomi. Biaya yang dikeluarkan untuk pemantauan perlu diperhatikan mengingat kegiatan pemantauan senantiasa berlangsung sepanjang usia usaha dan/atau kegiatan.
- e. Rencana pengumpulan dan analisis data aspek-aspek yang perlu dipantau, mencakup:
  - 1) jenis data yang dikumpulkan;
  - 2) lokasi pemantauan;
  - 3) frekuensi dan jangka waktu pemantauan;
  - 4) metode pengumpulan data (termasuk peralatan dan instrumen yang digunakan untuk pengumpulan data);
  - 5) metode analisis data.
- f. Rencana pemantauan lingkungan perlu memuat tentang kelembagaan pemantauan lingkungan hidup. Kelembagaan pemantauan lingkungan hidup yang dimaksud di sini adalah institusi yang bertanggungjawab sebagai pelaksana pemantauan, pengguna hasil pemantauan, dan pengawas kegiatan pemantauan.

B. MUATAN DOKUMEN RKL-RPL

1. Pendahuluan

Dalam bagian ini, penyusun dokumen Amdal menjelaskan atau menguraikan hal-hal sebagai berikut:

- a. Pernyataan tentang maksud dan tujuan pelaksanaan RKL-RPL secara umum dan jelas. Pernyataan ini harus dikemukakan secara sistematis, singkat dan jelas.
- b. Pernyataan kebijakan lingkungan dari pemrakarsa. Uraikan dengan singkat tentang komitmen pemrakarsa usaha dan/atau kegiatan untuk memenuhi (melaksanakan) ketentuan peraturan perundang-undangan di bidang lingkungan yang relevan, serta komitmen untuk melakukan penyempurnaan pengelolaan dan pemantauan lingkungan hidup secara berkelanjutan dalam bentuk mencegah, menanggulangi dan mengendalikan dampak lingkungan yang disebabkan oleh kegiatan-kegiatannya serta melakukan pelatihan bagi karyawannya di bidang pengelolaan lingkungan hidup.

2. Rencana Pengelolaan Lingkungan Hidup

Dalam bagian ini, penyusun dokumen Amdal menguraikan bentuk-bentuk pengelolaan lingkungan hidup yang dilakukan atas dampak yang ditimbulkan dalam rangka untuk menghindari, mencegah, meminimisasi dan/atau mengendalikan dampak negatif dan meningkatkan dampak positif.

Uraian tersebut dicantumkan secara singkat dan jelas dalam bentuk matrik atau tabel yang berisi pengelolaan terhadap terhadap dampak yang ditimbulkan, dengan menyampaikan elemen-elemen sebagai berikut:

- a. Dampak lingkungan (dampak penting dan dampak lingkungan hidup lainnya).
- b. Sumber dampak (dampak penting dan dampak lingkungan hidup lainnya).
- c. Indikator keberhasilan pengelolaan lingkungan hidup.
- d. Bentuk Pengelolaan lingkungan hidup.
- e. Lokasi pengelolaan lingkungan hidup.
- f. Periode pengelolaan lingkungan hidup.
- g. Institusi pengelolaan lingkungan hidup (PLH).

CONTOH MATRIKS RENCANA PENGELOLAAN LINGKUNGAN HIDUP (RKL)

No.	Dampak Lingkungan yang dikelola	Sumber Dampak	Indikator keberhasilan pengelolaan lingkungan hidup	Bentuk pengelolaan lingkungan hidup	Lokasi pengelolaan lingkungan hidup	Periode pengelolaan lingkungan hidup	Institusi pengelolaan lingkungan hidup
Dampak Penting Yang Dikelola (Hasil Arahan Pengelolaan pada ANDAL)							
1.	Penurunan kualitas udara ambien (parameter debu)	Kegiatan mobilisasi alat dan bahan pada tahap konstruksi	Konsentrasi debu yang timbul tidak melebihi baku mutu udara ambien untuk parameter debu	a. Melakukan penyiraman jalan secara berkala b. Memasang plat penghalang pada ban	a. Di dalam tapak proyek yang menjadi sumber pencemar kualitas udara, b. Di jalan	minimal sehari dua kali	a. Instansi Pelaksana yaitu PT X selaku pemrakarsa dan kontraktor pelaksana kegiatan



No.	Dampak Lingkungan yang dikelola	Sumber Dampak	Indikator keberhasilan pengelolaan lingkungan hidup	Bentuk pengelolaan lingkungan hidup	Lokasi pengelolaan lingkungan hidup	Periode pengelolaan lingkungan hidup	Institusi pengelolaan lingkungan hidup
				kendaraan angkut	angkut yang melalui permukiman warga c. Lokasi rinci dapat dilihat pada peta 2.1		konstruksi b. Instansi Pengawas yaitu BLHD Kabupaten X, Dinas PU Kab X, BLH Provinsi Y, Dinas PU Prov Y c. Instansi Penerima Laporan yaitu BLHD Kabupaten X, Dinas PU Kab X, BLH Provinsi Y, Dinas PU Prov Y
2.	Peningkatan laju sedimentasi di waduk	Erosi tanah karena sebab alamiah maupun antropogenik pada area yang berdekatan dengan waduk	Stabilnya laju sedimentasi di area sekitar waduk selama umur waduk	a. Menanami area sekitar waduk dengan tanaman penahan erosi b. Memberikan pemahaman kepada penduduk yang beraktivitas di daerah rawan erosi guna mengurangi kegiatan yang dapat menjadi sumber erosi antropogenik	a. Di area sekitar waduk dalam radius 5 km b. Di batas sosial yang mungkin memberikan kontribusi terhadap peningkatan erosi antropogenik c. Di luar batas sosial yang masih mungkin memberikan kontribusi terhadap peningkatan erosi antropogenik d. Lokasi rinci dapat dilihat pada peta 2.1	a. Penanaman sekali dengan pemeliharaan setiap bulan sekali b. Pemberian pemahaman dilakukan sekali setahun	a. Instansi Pelaksana penanaman dan pemberian pemahaman di batas sosial yaitu PT X selaku pemrakarsa b. Instansi pelaksana pemberian pemahaman di luar batas sosial yaitu pemda kab X c. Instansi Pengawas yaitu BLHD Kabupaten X, Dinas PU Kab X, BLH Provinsi Y, Dinas PU Prov Y d. Instansi Penerima Laporan yaitu BLHD Kabupaten X, Dinas PU Kab X, BLH Provinsi Y, Dinas PU Prov Y
Dampak Lingkungan Lainnya yang Dikelola (pengelolaan lingkungannya telah direncanakan sejak awal sebagai bagian dari rencana kegiatan, atau mengacu pada SOP, panduan teknis pemerintah, standar internasional, dll)							
1.	Timbulnya sampah domestic	Kegiatan akomodasi pekerja	Sampah domestik dikelola sesuai	a. Mengumpulkan sampah domestic	Di area akomodasi pekerja	Dilakukan sehari sekali	a. Instansi Pelaksana yaitu PT X

No.	Dampak Lingkungan yang dikelola	Sumber Dampak	Indikator keberhasilan pengelolaan lingkungan hidup	Bentuk pengelolaan lingkungan hidup	Lokasi pengelolaan lingkungan hidup	Periode pengelolaan lingkungan hidup	Institusi pengelolaan lingkungan hidup
		konstruksi	dengan peraturan perundangan	dengan dipilah antara organik dengan anorganik sesuai dengan SOP perusahaan nomor .... b. Bekerjasama dengan Dinas Kebersihan Ka Y untuk menyediakan jasa angkutan sampah domestic harian (diatur dalam MOU nomor .. dengan Dinas Kebersihan)	konstruksi		selaku pemrakarsa b. Instansi Pengawas yaitu BLHD Kabupaten X, BLH Provinsi Y c. Instansi Penerima Laporan yaitu BLHD Kabupaten X, BLH Provinsi Y,

#### Dampak lingkungan yang dikelola

Dalam kolom ini, penyusunan dokumen Amdal menguraikan secara singkat dan jelas dampak lingkungan hidup yang terjadi akibat adanya rencana usaha dan/atau kegiatan.

#### Sumber dampak

Dalam kolom ini, penyusun dokumen Amdal mengutarakan secara singkat komponen kegiatan penyebab dampak.

#### Indikator keberhasilan pengelolaan lingkungan hidup

Dalam kolom ini, penyusun dokumen Amdal menjelaskan indikator keberhasilan dari pengelolaan lingkungan hidup yang dilakukan untuk mengendalikan dampak lingkungan hidup. Rencana pengelolaan lingkungan hidup dapat dikategorikan berhasil dalam hal rencana pengelolaan tersebut dapat mengendalikan dampaknya sehingga dampak yang timbul dapat dihindari, diminimasi atau ditanggulangi. Sebagai contoh adalah bahwa untuk dampak peningkatan laju erosi [dampak lingkungan] akibat kegiatan pembukaan lahan perkebunan [sumber dampak] yang menyebabkan terjadinya erosi tanah, tujuan pengelolaan dampaknya adalah untuk mengendalikan erosi tanah. Indikator keberhasilan pengelolaan dampak ini adalah laju erosi dapat dikendalikan sampai dengan batas tertentu yang disepakati, contoh <9 ton/ha/tahun untuk tanah dengan ketebalan 150 cm (Kriteria Baku Kerusakan Tanah untuk Produksi Biomasa, PP 150 Tahun 2000)

#### Bentuk Pengelolaan Lingkungan Hidup

Dalam kolom ini, penyusun dokumen Amdal menjelaskan secara rinci upaya-upaya pengelolaan lingkungan hidup yang akan dilakukan. Secara umum, bentuk pengelolaan lingkungan dapat dikategorikan menjadi tiga kelompok yaitu:

##### a. Pendekatan teknologi

Pendekatan ini adalah cara-cara atau teknologi yang digunakan untuk mengelola dampak penting lingkungan hidup. Contoh:

- 1) “memasang *sound barrier* untuk mengurangi kebisingan”;
- 2) “untuk mencegah timbulnya getaran dan gangguan terhadap bangunan sekitar proyek maka tiang pancang *tidak menggunakan* sistem tumbuk (*Hammer Pile*) *melainkan* sistem bor (*Bor Pile*)”; atau
- 3) bentuk rencana pengelolaan lingkungan hidup lainnya yang menggunakan pendekatan teknologi.

b. Pendekatan sosial ekonomi

Pendekatan ini adalah langkah-langkah yang akan ditempuh pemrakarsa dalam upaya menanggulangi dampak penting melalui tindakan-tindakan yang berlandaskan pada interaksi sosial, dan bantuan peran pemerintah.

Contoh:

- 1) “menjalin interaksi sosial yang baik dengan masyarakat sekitar lokasi proyek diantaranya dengan keterbukaan informasi dan sosialisasi rencana kegiatan sebelum dilakukan pelaksanaan proyek”;
- 2) “memprioritaskan penyerapan tenaga kerja daerah setempat sesuai dengan keahlian dan pendidikan: atau
- 3) bentuk rencana pengelolaan lingkungan hidup lainnya yang mengedepankan interaksi sosial ekonomi.

c. Pendekatan institusi

Pendekatan ini adalah mekanisme kelembagaan yang akan ditempuh pemrakarsa dalam rangka menanggulangi dampak penting lingkungan hidup.

Contoh:

- 1) “membentuk suatu bagian atau unit dalam perusahaan (PT. XXXX) sebagai pemrakarsa yang bertanggung jawab dalam hal pengelolaan lingkungan dalam melaksanakan Pembangunan Jalan Tol Lingkar Luar Jakarta. Seperti yang disajikan berikut ini.

Struktur Organisasi Divisi Perencanaan

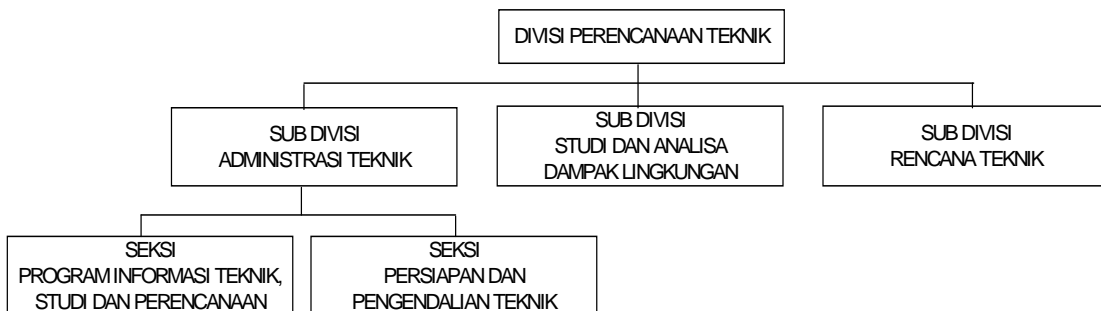

- 2) “melakukan koordinasi dengan instansi yang terkena dampak relokasi/pemindahan utilitas yaitu PT-Telkom Indonesia (Persero), PT. PLN (Persero), PD. PAM JAYA, PT. GAS (Persero) serta koordinasi dengan pihak pemerintah setempat (Walikota, Camat, Lurah dll)”; atau

- 3) “bentuk rencana pengelolaan lingkungan hidup lainnya yang menekankan pada pendekatan kelembagaan untuk mengelola dampak lingkungan.

Catatan penting:

- 1) Perlu diingat pula bahwa, tidak harus setiap dampak yang akan dikelola wajib memberikan tiga bentuk pengelolaan sebagaimana dimaksud di atas, melainkan dipilih bentuk apa yang relevan dan efektif untuk mengelola dampak tersebut.
- 2) Perlu diperhatikan juga bahwa dalam merumuskan bentuk pengelolaan lingkungan hidup, harus dilihat pula status dampak yang akan dikelola, apakah dampak primer (dampak yang merupakan akibat langsung dari kegiatan), dampak sekunder (dampak turunan pertama dari dampak primer), atau dampak tersier (dampak turunan kedua dari dampak primer). Dengan memahami status dampak seperti ini, maka rencana pengelolaan dapat diformulasikan secara tepat sasaran, karena jika suatu dampak primer telah dikelola dengan baik, maka kemungkinan besar dampak turunannya tidak pernah akan timbul dan tentunya tidak perlu diformulasikan pengelolaan secara khusus untuk dampak turunan tersebut.

#### Lokasi pengelolaan lingkungan hidup

Dalam kolom ini, penyusun dokumen Amdal menjelaskan rencana lokasi kegiatan pengelolaan lingkungan hidup dengan memperhatikan sifat persebaran dampak yang dikelola. Lengkapi pula dengan peta lokasi pengelolaan, sketsa, dan/atau gambar dengan skala yang memadai. Peta yang disertakan harus memenuhi kaidah-kaidah kartografi.

#### Periode pengelolaan lingkungan hidup

Dalam kolom ini, penyusun dokumen Amdal menguraikan secara singkat rencana tentang kapan dan berapa lama kegiatan pengelolaan lingkungan dilaksanakan dengan memperhatikan: sifat dampak penting dan dampak lingkungan lainnya yang dikelola (lama berlangsung, sifat kumulatif, dan berbalik tidaknya dampak).

#### Institusi pengelolaan lingkungan hidup

Dalam kolom ini, penyusun dokumen Amdal harus mencantumkan institusi dan/atau kelembagaan yang akan berurusan, berkepentingan, dan berkaitan dengan kegiatan pengelolaan lingkungan hidup, sesuai dengan peraturan perundang-undangan yang berlaku baik di tingkat nasional maupun daerah pada setiap rencana pengelolaan lingkungan hidup.

Institusi pengelolaan lingkungan hidup yang perlu diutarakan meliputi:

a. Pelaksana pengelolaan lingkungan hidup

Cantumkan institusi pelaksana yang bertanggungjawab dalam pelaksanaan dan sebagai penyandang dana kegiatan pengelolaan lingkungan hidup. Apabila dalam melaksanakan kegiatan pengelolaan lingkungan hidup pemrakarsa menugaskan atau bekerjasama dengan pihak lain, maka cantumkan pula institusi dimaksud.

- b. Pengawas pengelolaan lingkungan hidup  
Cantumkan instansi yang akan berperan sebagai pengawas bagi terlaksananya RKL. Instansi yang terlibat dalam pengawasan mungkin lebih dari satu instansi sesuai dengan lingkup wewenang dan tanggung jawab, serta peraturan perundang-undangan yang berlaku.
- c. Pelaporan hasil pengelolaan lingkungan hidup  
Cantumkan instansi-instansi yang akan menerima laporan kegiatan pengelolaan lingkungan hidup secara berkala sesuai dengan lingkup tugas instansi yang bersangkutan, dan peraturan perundang-undangan yang berlaku.
3. Rencana Pemantauan Lingkungan Hidup  
Pada bagian ini, penyusun dokumen Amdal menguraikan secara singkat dan jelas rencana pemantauan dalam bentuk matrik atau tabel untuk dampak yang ditimbulkan. Matrik atau tabel ini berisi pemantauan terhadap terhadap dampak yang ditimbulkan. Matrik atau tabel tersebut disusun dengan menyampaikan elemen-elemen sebagai berikut:
- a. Dampak yang dipantau, yang terdiri dari: jenis dampak yang terjadi, komponen lingkungan yang terkena dampak, dan indikator/parameter yang dipantau dan sumber dampak.
- b. Bentuk pemantauan lingkungan hidup yang terdiri dari metode pengumpulan dan analisis data, lokasi pemantauan, waktu dan frekuensi pemantauan.
- c. Institusi pemantau lingkungan hidup, yang terdiri dari pelaksana pemantauan, pengawas pemantauan dan penerima laporan pemantauan.

#### CONTOH MATRIKS/TABEL RPL

No.	Dampak Lingkungan yang Dipantau			Bentuk Pemantauan Lingkungan Hidup			Institusi Pemantauan Lingkungan Hidup		
	Jenis Dampak yang Timbul (bisa di ambien dan bisa di sumbernya)	Indikator/ Parameter	Sumber Dampak	Metode Pengumpulan & Analisis Data	Lokasi Pantau	Waktu & Frekuensi	Pelaksana	Pengawas	Penerima Laporan
1	Penurunan muka air tanah (MAT)	Kedalaman/ ketinggian MAT	Dewatering dari tahap operasional tambang	Pemantauan langsung pada sumur pantau dengan menggunakan piezometer	Sumur pantau A, B, C, D dan E yang berada di koordinat ..... Dst  (lokasi rinci pada peta di lampiran .....)	Satu bulan dua kali	PT XYZ selaku pemrakarsa dan seluruh kontraktor penambangan	BLHD kab A, BLHD Prov B, Dinas PU Prov B, Dinas PU Kab A	BLHD kab A, BLHD Prov B, Dinas PU Prov B, Dinas PU Kab A

#### Dampak Lingkungan Yang Dipantau

Pada kolom ini, penyusun dokumen Amdal mencantumkan secara singkat:

- a. Jenis dampak lingkungan hidup yang dipantau.  
b. Indikator/parameter pemantauan.

c. Sumber dampak lingkungan.

Bentuk Pemantauan Lingkungan Hidup

Pada kolom ini, penyusun dokumen Amdal menguraikan secara singkat metode yang akan digunakan untuk memantau indikator/parameter dampak lingkungan (dampak penting dan dampak lingkungan lainnya), yang mencakup:

- a. Metode pengumpulan dan analisis data  
Cantumkan secara jelas metode yang digunakan dalam proses pengumpulan data berikut dengan jenis peralatan, instrumen, atau formulir isian yang digunakan. Perlu diperhatikan bahwa metode pengumpulan dan analisis data sejauh mungkin konsisten dengan metode yang digunakan disaat penyusunan Andal.
- b. Lokasi pemantauan lingkungan hidup  
Cantumkan lokasi pemantauan yang tepat disertai dengan peta lokasi pemantauan berskala yang memadai dan menunjukkan lokasi pemantauan dimaksud. Perlu diperhatikan bahwa lokasi pemantauan sedapat mungkin konsisten dan representatif dengan lokasi pengumpulan data disaat penyusunan Andal.
- c. Waktu dan frekuensi pemantauan  
Uraikan tentang jangka waktu atau lama periode pemantauan berikut dengan frekuensinya per satuan waktu. Jangka waktu dan frekuensi pemantauan ditetapkan dengan mempertimbangkan sifat dampak lingkungan yang dipantau (intensitas, lama dampak berlangsung, dan sifat kumulatif dampak).

Institusi Pemantauan Lingkungan Hidup

Pada kolom ini, penyusun dokumen Amdal mencantumkan institusi atau kelembagaan yang akan berurusan, berkepentingan, dan berkaitan dengan kegiatan pemantauan lingkungan hidup, sesuai dengan peraturan perundang-undangan yang berlaku baik ditingkat nasional maupun daerah pada setiap rencana pemantauan lingkungan hidup. Peraturan perundang-undangan yang mengatur tentang pemantauan lingkungan hidup meliputi:

- a. Peraturan perundang-undangan yang ditetapkan oleh Menteri Negara Lingkungan Hidup.
- b. Peraturan perundang-undangan yang ditetapkan oleh sektor terkait.
- c. Peraturan perundang-undangan yang ditetapkan oleh Pemerintah Daerah.
- d. Keputusan Gubernur, Bupati/Walikota.
- e. Keputusan-keputusan lain yang berkaitan dengan pembentukan institusi pemantauan lingkungan hidup.

Institusi pemantau lingkungan hidup yang perlu diutarakan meliputi:

- a. Pelaksana pemantauan lingkungan hidup  
Cantumkan institusi yang bertanggungjawab dalam pelaksanaan dan sebagai penyandang dana kegiatan pemantauan lingkungan hidup.
- b. Pengawas pemantauan lingkungan hidup  
Cantumkan instansi yang akan berperan sebagai pengawas bagi terlaksananya RPL. Instansi yang terlibat dalam pengawasan mungkin lebih dari satu instansi sesuai dengan lingkup wewenang

dan tanggungjawab, serta peraturan perundang-undangan yang berlaku.

- c. Pelaporan hasil pemantauan lingkungan hidup  
Cantumkan instansi-instansi yang akan dilaporkan hasil kegiatan pemantauan lingkungan hidup secara berkala sesuai dengan lingkup tugas instansi yang bersangkutan.

4. Jumlah dan Jenis Izin PPLH yang Dibutuhkan

Dalam hal rencana usaha dan/atau kegiatan yang diajukan memerlukan izin PPLH, makadalam bagian ini, penyusun dokumen Amdal sudah mengidentifikasi dan merumuskan daftar jumlah dan jenis izin perlindungan dan pengelolaan lingkungan hidup yang dibutuhkan berdasarkan rencana pengelolaan lingkungan hidup.

5. Pernyataan komitmen pelaksanaan RKL-RPL

Pernyataan pemrakarsa memuat pernyataan dari pemraksarsa untuk melaksanakan RKL-RPL yang ditandatangani di atas kertas bermaterai.

6. Daftar pustaka

Pada bagian ini utarakan sumber data dan informasi yang digunakan dalam penyusunan RKL\_RPL baik yang berupa buku, majalah, makalah, tulisan, maupun laporan hasil-hasil penelitian. Bahan-bahan pustaka tersebut agar ditulis dengan berpedoman pada tata cara penulisan pustaka.

7. Lampiran

Penyusun dokumen Amdal juga dapat melampirkan data dan informasi lain yang dianggap perlu atau relevan.

MENTERI NEGARA LINGKUNGAN HIDUP  
REPUBLIK INDONESIA,

ttd

BALTHASAR KAMBUAYA

Salinan sesuai dengan aslinya  
Kepala Biro Hukum dan Humas,

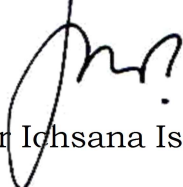

Inar Ichsana Ishak

LAMPIRAN IV  
 PERATURAN MENTERI NEGARA  
 LINGKUNGAN HIDUP  
 REPUBLIK INDONESIA  
 NOMOR 16 TAHUN 2012  
 TENTANG  
 PEDOMAN PENYUSUNAN  
 DOKUMEN LINGKUNGAN HIDUP

PEDOMAN PENGISIAN FORMULIR UKL-UPL

A. Identitas Pemrakarsa

1.	Nama Pemrakarsa *)	
2.	Alamat Kantor, kode pos, No. Telp dan Fax. email.	

\*) Harus ditulis dengan jelas identitas pemrakarsa, termasuk institusi dan orang yang bertanggung jawab atas rencana kegiatan yang diajukannya. Jika tidak ada nama badan usaha/instansi pemerintah, hanya ditulis nama pemrakarsa (untuk perseorangan)

B. Rencana Usaha dan/atau Kegiatan

1.	Nama Rencana Usaha dan/atau Kegiatan	
2.	Lokasi rencana usaha dan/atau kegiatan dan dilampirkan peta yang sesuai dengan kaidah kartografi dan/atau ilustrasi lokasi dengan skala yang memadai.	
3.	Skala/Besaran rencana usaha dan/atau Kegiatan	<p>Keterangan:</p> <p>Tuliskan ukuran luasan dan atau panjang dan/atau volume dan/atau kapasitas atau besaran lain yang dapat digunakan untuk memberikan gambaran tentang skala kegiatan. Sebagai contoh antara lain:</p> <ol style="list-style-type: none"> <li>1. Bidang Industri: jenis dan kapasitas produksi, jumlah bahan baku dan penolong, jumlah penggunaan energi dan jumlah penggunaan air</li> <li>2. Bidang Pertambangan: luas lahan, cadangan dan kualitas bahan tambang, panjang dan luas lintasan uji seismik dan jumlah bahan peledak</li> <li>3. Bidang Perhubungan: luas, panjang dan volume fasilitas perhubungan yang akan dibangun, kedalaman</li> </ol>



		<p>tambahan dan bobot kapal sandar dan ukuran-ukuran lain yang sesuai dengan bidang perhubungan</p> <p>4. Pertanian: luas rencana usaha dan/atau kegiatan, kapasitas unit pengolahan, jumlah bahan baku dan penolong, jumlah penggunaan energi dan jumlah penggunaan air</p> <p>5. Bidang Pariwisata: luas lahan yang digunakan, luas fasilitas pariwisata yang akan dibangun, jumlah kamar, jumlah mesin laundry, jumlah hole, kapasitas tempat duduk tempat hiburan dan jumlah kursi restoran</p> <p>6. Bidang-bidang lainnya...</p>
--	--	--

4. Garis besar komponen rencana usaha dan/atau kegiatan  
 Pada bagian ini pemrakarsa menjelaskan:

a. Kesesuaian lokasi rencana kegiatan dengan tata ruang

Bagian ini menjelaskan mengenai Kesesuaian lokasi rencana usaha dan/atau kegiatan dengan rencana tata ruang sesuai ketentuan peraturan perundangan. Informasi kesesuaian lokasi rencana usaha dan/atau kegiatan dengan rencana tata ruang seperti tersebut di atas dapat disajikan dalam bentuk peta tumpang susun (*overlay*) antara peta batas tapak proyek rencana usaha dan/atau kegiatan dengan peta RTRW yang berlaku dan sudah ditetapkan (peta rancangan RTRW tidak dapat dipergunakan).

Berdasarkan hasil analisis spasial tersebut, pemrakarsa selanjutnya menguraikan secara singkat dan menyimpulkan kesesuaian tapak proyek dengan tata ruang apakah seluruh tapak proyek sesuai dengan tata ruang, atau ada sebagian yang tidak sesuai, atau seluruhnya tidak sesuai. Dalam hal masih ada hambatan atau keragu-raguan terkait informasi kesesuaian dengan RTRW, maka pemrakarsa dapat meminta bukti formal/fatwa dari instansi yang bertanggung jawab di bidang penataan ruang seperti BKPTRN atau BKPRD. Bukti-bukti yang mendukung kesesuaian dengan tata ruang wajib dilampirkan.

Jika lokasi rencana usaha/atau kegiatan tersebut tidak sesuai dengan rencana tata ruang, maka formulir UKL-UPL tersebut tidak dapat diproses lebih lanjut sesuai dengan ketentuan pasal 14 ayat (3) PP No. 27 Tahun 2012.

Disamping itu, untuk jenis rencana usaha dan/atau kegiatan tertentu, pemrakarsa harus melakukan analisis spasial kesesuaian lokasi rencana usaha dan/atau kegiatan dengan peta indikatif penundaan izin baru (PIPIB) yang tercantum dalam Inpres Nomor 10 Tahun 2011, atau peraturan revisinya maupun terbitnya ketentuan baru yang mengatur mengenai hal ini.

Berdasarkan hasil analisis spatial tersebut, pemrakarsa dapat menyimpulkan apakah lokasi rencana usaha dan/atau kegiatan

tersebut berada dalam atau di luar kawasan hutan alam primer dan lahan gambut yang tercantum dalam PIPB. Jika lokasi rencana usaha/atau kegiatan tersebut berada dalam PIPB, kecuali untuk kegiatan-kegiatan tertentu yang dikecualikan seperti yang tercantum dalam Inpres Nomor 10 Tahun 2011, maka formulir UKL-UPL tersebut tidak dapat diproses lebih lanjut. Kesesuaian terhadap lokasi rencana usaha dan atau kegiatan berdasarkan peta indikatif penundaan izin baru (PIPB) yang tercantum dalam Inpres Nomor 10 Tahun 2011, berlaku selama 2 (dua) tahun terhitung sejak Instruksi Presiden ini dikeluarkan.

- b. Penjelasan mengenai persetujuan prinsip atas rencana kegiatan  
Bagian ini menguraikan perihal adanya persetujuan prinsip yang menyatakan bahwa jenis usaha kegiatan tersebut secara prinsip dapat dilakukan dari pihak yang berwenang. Bukti formal atas persetujuan prinsip tersebut wajib dilampirkan.
- c. Uraian mengenai komponen rencana kegiatan yang dapat menimbulkan dampak lingkungan  
Dalam bagian ini, pemrakarsa menuliskan komponen-komponen rencana usaha dan/atau kegiatan yang diyakini dapat menimbulkan dampak terhadap lingkungan. Uraian tersebut dapat menggunakan tahap pelaksanaan proyek, yaitu tahap pra-konstruksi, konstruksi, operasi dan penutupan/pasca operasi. Tahapan proyek tersebut disesuaikan dengan jenis rencana usaha dan/atau kegiatan.

<p>Contoh: Kegiatan Peternakan</p> <p><u>Tahap Prakonstruksi :</u></p> <ol style="list-style-type: none"> <li>1) Pembebasan lahan (jelaskan secara singkat luasan lahan yang dibebaskan dan status tanah).</li> <li>2) dan lain lain.....</li> </ol> <p><u>Tahap Konstruksi:</u></p> <ol style="list-style-type: none"> <li>1) Pembukaan lahan (jelaskan secara singkat luasan lahan, dan tehnik pembukaan lahan).</li> <li>2) Pembangunan kandang, kantor dan mess karyawan (jelaskan luasan bangunan).</li> <li>3) dan lain-lain.....</li> </ol> <p><u>Tahap Operasi:</u></p> <ol style="list-style-type: none"> <li>1) Pemasukan ternak (tuliskan jumlah ternak yang akan dimasukkan).</li> <li>2) Pemeliharaan ternak (jelaskan tahap-tahap pemeliharaan ternak yang menimbulkan limbah, atau dampak terhadap lingkungan hidup).</li> <li>3) dan lain-lain...</li> </ol> <p>(Catatan: Khusus untuk usaha dan/atau kegiatan yang berskala besar, seperti antara lain: industri kertas, tekstil dan sebagainya, lampirkan pula diagram alir proses yang disertai dengan keterangan keseimbangan bahan dan air (<i>mass balance dan water balance</i>))</p>
--

C. Dampak Lingkungan yang Ditimbulkan dan Upaya Pengelolaan Lingkungan Hidup serta Upaya Pemantauan Lingkungan Hidup

Bagian ini pada dasarnya berisi satu tabel/matriks, yang merangkum mengenai:

1. Dampak lingkungan yang ditimbulkan rencana usaha dan/atau kegiatan

Kolom Dampak Lingkungan terdiri atas empat sub kolom yang berisi informasi:

- a. sumber dampak, yang diisi dengan informasi mengenai jenis sub kegiatan penghasil dampak untuk setiap tahapan kegiatan (pra-konstruksi, konstruksi, operasi dan pasca operasi);
- b. jenis dampak, yang diisi dengan informasi tentang seluruh dampak lingkungan yang mungkin timbul dari kegiatan pada setiap tahapan kegiatan; dan
- c. besaran dampak, yang diisi dengan informasi mengenai: untuk parameter yang bersifat kuantitatif, besaran dampak harus dinyatakan secara kuantitatif.

2. Bentuk upaya pengelolaan lingkungan hidup

Kolom Upaya Pengelolaan Lingkungan Hidup terdiri atas tiga sub kolom yang berisi informasi:

- a. bentuk Upaya Pengelolaan Lingkungan Hidup, yang diisi dengan informasi mengenai bentuk/jenis pengelolaan lingkungan hidup yang direncanakan untuk mengelola setiap dampak lingkungan yang ditimbulkan;
- b. lokasi Pengelolaan Lingkungan Hidup, yang diisi dengan informasi mengenai lokasi dimana pengelolaan lingkungan dimaksud dilakukan (dapat dilengkapi dengan narasi yang menerangkan bahwa lokasi tersebut disajikan lebih jelas dalam peta pengelolaan lingkungan pada lampiran UKL-UPL); dan
- c. periode pengelolaan lingkungan hidup, yang diisi dengan informasi mengenai waktu/periode dilakukannya bentuk upaya pengelolaan lingkungan hidup yang direncanakan.

3. Bentuk upaya pemantauan lingkungan hidup

Kolom Upaya Pemantauan Lingkungan Hidup terdiri atas tiga sub kolom yang berisi informasi:

- a. bentuk Upaya Pemantauan Lingkungan Hidup, yang diisi dengan informasi mengenai cara, metode, dan/atau teknik untuk melakukan pemantauan atas kualitas lingkungan hidup yang menjadi indikator keberhasilan pengelolaan lingkungan hidup (dapat termasuk di dalamnya: metode pengumpulan dan analisis data kualitas lingkungan hidup, dan lain sebagainya);
- b. lokasi Pemantauan Lingkungan Hidup, yang diisi dengan informasi mengenai lokasi dimana pemantauan lingkungan dimaksud dilakukan (dapat dilengkapi dengan narasi yang menerangkan bahwa lokasi tersebut disajikan lebih jelas dalam peta pemantauan lingkungan pada lampiran UKL-UPL); dan
- c. periode pemantauan lingkungan hidup, yang diisi dengan informasi mengenai waktu/periode dilakukannya bentuk upaya pemantauan lingkungan hidup yang direncanakan.

4. Institusi pengelola dan pemantauan lingkungan hidup

Kolom Institusi Pengelola dan Pemantauan Lingkungan Hidup, yang diisi dengan informasi mengenai berbagai institusi yang terkait dengan pengelolaan lingkungan hidup dan pemantauan lingkungan hidup yang akan:

- a. melakukan/melaksanakan pengelolaan lingkungan hidup dan pemantauan lingkungan hidup;
- b. melakukan pengawasan atas pelaksanaan pengelolaan lingkungan hidup dan pemantauan lingkungan hidup; dan
- c. menerima pelaporan secara berkala atas hasil pelaksanaan komitmen pengelolaan lingkungan hidup dan pemantauan lingkungan hidup sesuai dengan lingkup tugas instansi yang bersangkutan, dan peraturan perundang-undangan yang berlaku.

Dalam bagian ini, Pemrakarsa dapat melengkapi dengan peta, sketsa, atau gambar dengan skala yang memadai terkait dengan program pengelolaan dan pemantauan lingkungan. Peta yang disertakan harus memenuhi kaidah-kaidah kartografi.

CONTOH MATRIKS UKL-UPL:

			UPAYA PENGELOLAAN LINGKUNGAN HIDUP			UPAYA PEMANTAUAN LINGKUNGAN HIDUP			INSTITUSI PENGELOLA DAN PEMANTAUAN LINGKUNGAN HIDUP	KETERANGAN
SUMBER DAMPAK	JENIS DAMPAK	BESARAN DAMPAK	BENTUK UPAYA PENGELOLAAN LINGKUNGAN HIDUP	LOKASI PENGELOLAAN LINGKUNGAN HIDUP	PERIODE PENGELOLAAN LINGKUNGAN HIDUP	BENTUK UPAYA PEMANTAUAN LINGKUNGAN HIDUP	LOKASI PEMANTAUAN LINGKUNGAN HIDUP	PERIODE PEMANTAUAN LINGKUNGAN HIDUP		
<p>(Tuliskan kegiatan yang menghasilkan dampak terhadap lingkungan)</p> <p>Contoh: <u>Kegiatan Peternakan pada tahap operasi</u></p> <p>Pemeliharaan ternak menimbulkan limbah berupa:</p> <p>1. Limbah cair</p> <p>2. Limbah padat (kotoran)</p>	<p>(Tuliskan dampak yang mungkin terjadi)</p> <p>Contoh: Terjadinya penurunan kualitas air Sungai XYZ akibat pembuangan limbah cair</p> <p>Terjadinya penurunan kualitas air Sungai XYZ akibat pembuangan limbah padat</p>	<p>(Tuliskan ukuran yang dapat menyatakan besaran dampak)</p> <p>Contoh: Limbah cair yang dihasilkan adalah 50 liter/hari.</p> <p>Limbah padat yang dihasilkan adalah 1,2 m<sup>3</sup>/minggu.</p>	<p>(Tuliskan bentuk/jenis pengelolaan lingkungan hidup yang direncanakan untuk mengelola setiap dampak lingkungan yang ditimbulkan)</p> <p>Contoh: Limbah cair dikelola dengan: - memasang drainase permanen pengumpul limbah cair di sekeliling kandang - mengolahnya dalam instalasi biodigester sebelum dibuang ke sungai.</p> <p>90% limbah padat akan dimasukkan ke biodigester, 10 % lagi akan dijadikan pupuk kandang</p>	<p>(Tuliskan informasi mengenai lokasi dimana pengelolaan lingkungan dimaksud dilakukan)</p> <p>Contoh: Lokasi pengelolaan limbah cair adalah di sekeliling kandang dan di area biodigester (secara rinci disajikan pada peta pengelolaan lingkungan hidup pada lampiran ....)</p> <p>Lokasi pengelolaan limbah padat adalah di sekitar kandang (secara rinci disajikan pada peta pengelolaan lingkungan hidup pada lampiran ....)</p>	<p>(Tuliskan informasi mengenai waktu/periode dilakukannya bentuk upaya pengelolaan lingkungan hidup yang direncanakan)</p> <p>Contoh: Pengelolaan limbah cair dilakukan secara menerus sepanjang operasi kegiatan</p> <p>Pengelolaan limbah padat dilakukan sehari sekali, kandang dibersihkan dan padatan akan dibagi ke digester dan dibuat pupuk</p>	<p>(Tuliskan informasi mengenai cara, metode, dan/atau teknik untuk melakukan pemantauan atas kualitas lingkungan hidup yang menjadi indikator keberhasilan pengelolaan lingkungan hidup)</p> <p>Contoh: melakukan pemantauan kualitas effluent dari instalasi biogas sesuai dengan baku mutu air limbah peternakan PERMENLH Nomor ... Tahun 20... melakukan pemantauan kualitas air sungai XYZ sesuai dengan PP 82/2001 untuk parameter kunci yaitu BOD, minyak-lemak</p>	<p>(Tuliskan informasi mengenai lokasi dimana pemantauan lingkungan dimaksud dilakukan)</p> <p>Contoh: Pemantauan kualitas effluent dilakukan pada saluran outlet dari instalasi biogas (secara rinci disajikan pada peta pemantauan lingkungan hidup pada lampiran ....)</p> <p>Pemantauan kualitas air sungai dilakukan di 3 titik sebelum outlet, di bawah outlet dan setelah outlet (secara rinci pada peta pemantauan lampiran....)</p>	<p>(Tuliskan informasi mengenai waktu/periode dilakukannya bentuk upaya pemantauan lingkungan hidup yang direncanakan)</p> <p>Contoh: Pemantauan kualitas effluent dilakukan 3 bulan sekali</p> <p>Pemantauan kualitas air sungai dilakukan 6 bulan sekali</p>	<p>(Tuliskan institusi yang terkait dengan pengelolaan lingkungan hidup dan pemantauan lingkungan hidup)</p> <p>Contoh:</p> <ol style="list-style-type: none"> <li>Instansi Pelaksana yaitu PT X selaku pemrakarsa</li> <li>Instansi Pengawas yaitu BLHD Kabupaten X, Dinas Peternakan Kab X</li> <li>Instansi Penerima Laporan yaitu BLHD Kabupaten X, Dinas Peternakan Kab X</li> </ol>	<p>(Tuliskan informasi lain yang perlu disampaikan untuk menjelaskan hal-hal yang dianggap perlu)</p>

D. Jumlah dan Jenis Izin IZIN PPLH yang Dibutuhkan

Dalam hal rencana usaha dan/atau kegiatan yang diajukan memerlukan izin PPLH, maka dalam bagian ini, pemrakarsa menuliskan daftar jumlah dan jenis izin perlindungan dan pengelolaan lingkungan hidup yang dibutuhkan berdasarkan upaya pengelolaan lingkungan hidup.

E. Surat Pernyataan

Bagian ini berisi pernyataan/komitmen pemrakarsa untuk melaksanakan UKL-UPL yang ditandatangani di atas kertas bermaterai.

F. Daftar Pustaka

Pada bagian ini utarakan sumber data dan informasi yang digunakan dalam penyusunan UKL-UPL baik yang berupa buku, majalah, makalah, tulisan, maupun laporan hasil-hasil penelitian. Bahan-bahan pustaka tersebut agar ditulis dengan berpedoman pada tata cara penulisan pustaka.

G. Lampiran

Formulir UKL-UPL juga dapat dilampirkan data dan informasi lain yang dianggap perlu atau relevan, antara lain:

1. bukti formal yang menyatakan bahwa jenis usaha kegiatan tersebut secara prinsip dapat dilakukan;
2. bukti formal bahwa rencana lokasi Usaha dan/atau Kegiatan telah sesuai dengan rencana tata ruang yang berlaku (kesesuaian tata ruang ditunjukkan dengan adanya surat dari Badan Koordinasi Perencanaan Tata Ruang Nasional (BKPTRN), atau instansi lain yang bertanggung jawab di bidang penataan ruang);
3. informasi detail lain mengenai rencana kegiatan (jika dianggap perlu);
4. peta yang sesuai dengan kaidah kartografi dan/atau ilustrasi lokasi dengan skala yang memadai yang menggambarkan lokasi pengelolaan lingkungan hidup dan lokasi pemantauan lingkungan hidup; dan
5. data dan informasi lain yang dianggap perlu.

MENTERI NEGARA LINGKUNGAN HIDUP  
REPUBLIK INDONESIA,

ttd

BALTHASAR KAMBUAYA

Salinan sesuai dengan aslinya  
Kepala Biro Hukum dan Humas,

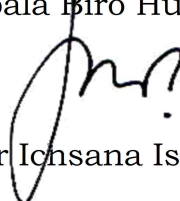
  
Inar Ionsana Ishak

LAMPIRAN V  
PERATURAN MENTERI NEGARA  
LINGKUNGAN HIDUP  
REPUBLIK INDONESIA  
NOMOR 16 TAHUN 2012  
TENTANG  
PEDOMAN PENYUSUNAN  
DOKUMEN LINGKUNGAN HIDUP

FORMAT  
SURAT PERNYATAAN KESANGGUPAN PENGELOLAAN DAN  
PEMANTAUAN LINGKUNGAN HIDUP (SPPL)

Kami yang bertanda tangan di bawah ini:

- Nama : .....
- Jabatan : .....
- Alamat : .....
- Nomor Telp. : .....

Selaku penanggung jawab atas pengelolaan lingkungan dari:

- Nama perusahaan/Usaha : .....
- Alamat perusahaan/usaha : .....
- Nomor telp. Perusahaan : .....
- Jenis Usaha/sifat usaha : .....
- Kapasitas Produksi : .....

dengan dampak lingkungan yang terjadi berupa:

- 1.
- 2.
- 3.
- 4.
5. dst.

merencanakan untuk melakukan pengelolaan dan pemantauan dampak lingkungan melalui:

- 1.
- 2.
- 3.
- 4.
5. dst.

Pada prinsipnya bersedia untuk dengan sungguh-sungguh untuk melaksanakan seluruh pengelolaan dan pemantauan dampak lingkungan sebagaimana tersebut di atas, dan bersedia untuk diawasi oleh instansi yang berwenang.

Tanggal, Bulan, Tahun  
Yang menyatakan,

Materai dan tandatangan

(.....NAMA.....)

Nomor bukti penerimaan oleh instansi LH	
Tanggal:	
Penerima:	

MENTERI NEGARA LINGKUNGAN HIDUP  
REPUBLIK INDONESIA,

ttd

BALTHASAR KAMBUAYA

Salinan sesuai dengan aslinya  
Kepala Biro Hukum dan Humas,

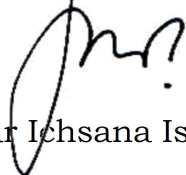

Inar Ichsana Ishak